Lidzbark.pl

BEZPŁATNY BIULETYN DLA MIESZKAŃCÓW MIASTA I GMINY LIDZBARK

nr 13 (71) luty 2021

WALENTYNKI W MIEŚCIE

STRONA 2

PSYCHOLOG DLA MIESZKAŃCÓW

STRONA 10

PONAD 37 000 ZŁ Z TEGOROCZNEGO FINAŁU WOŚP

STRONY 6-7

NOWY JADŁOSPIS W LIDZBARSKICH SZKOŁACH

STRONA 3

INWESTUJEMY W ŚWIETLICE NA TERENIE GMINY LIDZBARK

STRONA 5

Walentynki w mieście

Święto Zakochanych obchodzimy 14 lutego. Choć w Polsce obchodzimy je dopiero od lat 90. XX wieku śmiało można powiedzieć, że wpisało się już na stałe w naszą kulturę. Zwyczajem w wielu krajach jest wysyłanie listów do ukochanych, oczywiście listów zawierających wyznanie miłosne.

Czy wiecie, że randka w kinie jest jedną z najpopularniejszych form spędzania walentynek? Z tej okazji, w niedzielę 14 lutego, w Miejsko - Gminnym Ośrodku Kultury w Lidzbarku odbył się maraton filmowy, którego przewodnim tematem była miłość. Wszyscy, którzy odwiedzili MGOK tego dnia, mieli możliwość zrobienia sobie zdjęcia pamiątkowego na specjalnie przygotowanej do tego ściance. Dodatkową atrakcją było wzięcie udziału w losowaniu symbolicznego upominku związanego ze Świętem Zakochanych, który osobiście wręczył Pan Maciej Sitarek, Burmistrz Lidzbarka.

Nasz biuletyn „Lidzbark.pl" znajdziecie Państwo w następujących punktach i sklepach w Lidzbarku:

- Urząd Miasta i Gminy Lidzbark, ul. Sądowa 21
- Miejsko - Gminny Ośrodek Kultury w Lidzbarku, ul. Sądowa 21
- Miejsko-Gminna Biblioteka Publiczna w Lidzbarku, ul. Zamkowa 2
- Przychodnia Zdrowia, ul. Brzozowa 10
- Dzienny Dom Senior +, ul. Działdowska 10A
- Delikatesy Centrum, ul. Jeleńska 23
- Apteka „Dbam o Zdrowie", ul. Jeleńska 23
- Biedronka, ul. Żeromskiego 2B
- Stokrotka, ul. Targowa 2b
- Marek Ostrowski Firma Handlowa „Marco", ul. Południowa 1
- Sklep „Mati". FH. Świniarska G., ul. Orzeszkowej 1
- Kwiaciarnia Ga-Wro, Plac Hallera 5
- Sklep Spiżarnia Smakosza, Plac Hallera 2
- Zakład szklarski, Plac Hallera 2
- Sklep Wędkarski - Gątkowski Marek, Plac Hallera 2
- Sklep mięsny JBB, Plac Hallera 2
- Danuta Wróblewska Benke Sklep Spożywczo Przemysłowy, Plac Hallera 2
- Jarzynka Anna Studio Usług Komputerowych, ul. Kościelna 7
- Złoto-Srebro-Zegarki, ul. Kościelna 5A
- Sklep Obuwniczo Odzieżowy i Galanteria Skórzana, Plac Hallera 9
- Butik Anki, Plac Hallera 12
- Sklep Kredens, ul. Nowy Rynek 17
- Cukiernia „Łasuch", ul. Nowy Rynek 3
- Sklep „U Eli", ul. Nowy Rynek 7
- Sklep Spożywczy „U Kortasa", ul. Nowa 14
- Kiosk, ul. Działdowska 10
- Sklep „Wszystko po 5,90", ul. Działdowska 9
- Sklep spożywczy, ul. Działdowska 9
- Sklep wielobranżowy Andrzej Szatkowski FHU, ul. Działdowska 11
- Sklep Spożywczo – Przemysłowy, Wioletta Małkowska, ul. Polna 9
- Wolski Romuald Sklep Spożywczy, ul. Polna
- Salonik prasowy, ul. Nowy Rynek 2
- Salonik prasowy, ul. Nowy Rynek 8

Nasze media

Lidzbark.pl www.lidzbark.pl
Lidzbark.pl www.lidzbark.pl/biuletyn-lidzbark-pl
@OficjalnyProfilLidzbarka
YouTube TV Lidzbark.pl
radio Audycja - Lidzbark Kulturą Stoi

Bezpłatny biuletyn dla mieszkańców Miasta i Gminy Lidzbark
Nakład 4 000 sztuk
Urząd Miasta i Gminy w Lidzbarku, ul. Sądowa 21, 13-230 Lidzbark
e-mail: umig@lidzbark.pl, www.lidzbark.pl, tel. 23/6961505, fax. 23/6962107
Redakcja i skład: Wydział Organizacyjny
Redakcja zastrzega sobie prawo wyboru do druku nadesłanych tekstów, a także ich skracania i redagowania
Chcesz nas o czymś poinformować? Chcesz nas zaprosić abyśmy zrelacjonowali Twoje wydarzenie? Pisz!
promocja@lidzbark.pl albo dzwoń 23/696 15 05 wew. 182
ISSN 2392-3059

Awanse nauczycieli

12 lutego w Urzędzie Miasta i Gminy Lidzbark odbyło się uroczyste wręczenie aktów nadania stopnia nauczyciela mianowanego dwóm nauczycielom z placówek prowadzonych przez Gminę Lidzbark.

Nauczyciel mianowany to trzeci stopień awansu zawodowego. Uzyskiwany jest przez nauczyciela kontraktowego, który zda egzamin przed komisją powołaną przez Burmistrza Lidzbarka. W skład komisji wchodzą: przedstawiciel organu prowadzącego jako przewodniczący, przedstawiciel organu sprawującego nadzór pedagogiczny, dyrektor szkoły w której nauczyciel jest zatrudniony, a także dwóch ekspertów wpisanych na listę ekspertów przez Ministra Edukacji i Nauki. – Cieszę się, że pomimo pandemii nauczyciele kształcą się i rozwijają swoje umiejętności. Awansowanym nauczycielom życzę dalszej wytrwałości i wielu sukcesów w codziennej pracy – mówi Burmistrz Lidzbarka Maciej Sitarek.

Z rąk Burmistrza Lidzbarka Macieja Sitarka akt nadania stopnia nauczyciela mianowanego otrzymały:

Edyta Zakrzewska - nauczyciel Przedszkola Miejskiego w Lidzbarku

Marzena Panek - nauczyciel Szkoły Podstawowej im. Henryka Sienkiewicza w Starym Dłutowie.

W uroczystości wzięła również udział Justyna Kochalska, Dyrektor Centrum Usług Wspólnych w Lidzbarku - przewodniczący komisji. Zostały złożone gratulacje uzyskania kolejnego stopnia awansu zawodowego oraz życzenia sukcesów i satysfakcji w pełnieniu roli nauczyciela, opiekuna i wychowawcy.

Jadłospis w lidzbarskich stołówkach

Posiłki powinny być spożywane regularnie, 4-5 razy dziennie. Spożywanie posiłku w szkole umożliwia spełnienie tych zaleceń. Udowodniono, że dzieci spożywające posiłek w szkole lepiej wykonują niektóre zadania związane z koncentracją i pamięcią, a także osiągają lepsze wyniki w takich przedmiotach, jak geografia czy matematyka, niż dzieci, które tego posiłku nie spożywają. Uczniowie niespożywający posiłku w szkole częściej mają problemy z nauką, zachowaniem i emocjami.

Nawyki kształtują się od najmłodszych lat życia, dlatego należy uczyć dziecko, jak prawidłowo ma się odżywiać. Uczniowie przebywający w szkole powinni spożyć przynajmniej jeden, posiłek w tym czasie. Najlepiej żeby był to ciepły posiłek – obiad. Takie możliwości dają szkoły na terenie naszej gminy. Od roku w Szkole Podstawowej nr 1 i 2, a także w Dłutowie utrzymywane są jednolite jadłospisy oferujące dwudaniowe obiady. Jadłospisy, tzw. dekadówki przygotowywane są przez pracowników SP2 w porozumieniu z pracownikami pozostałych szkół w oparciu o konkretne wytyczne. Swoją pieczę nad jadłospisem ma również szkolna pielęgniarka, a także sanepid. Jadłospis jest tak przygotowywany, aby dostarczać dzieciom zróżnicowanych produktów, dzięki czemu mają okazję poznać nowe smaki i potrawy, których dotąd nie jadły. W SP Bryńsk obiady są dowożone w formie cateringu. - Od dłuższego czasu wspólnie z Centrum Usług Wspólnych pracowaliśmy nad tym, aby ujednolicić i uatrakcyjnić potrawy serwowane w naszych szkołach. Dzięki wspólnym staraniom myślę, że udało nam się osiągnąć zamierzony cel. Dzieci są zadowolone z posiłków, a to jest najważniejsze. Gratuluję wszystkim i dziękuję za zaangażowanie w tworzeniu codziennych posiłków dla naszych najmłodszych mieszkańców – mówi burmistrz Lidzbarka Maciej Sitarek.

Dzięki zróżnicowanej diecie, pełnej szeregu witamin, dzieci budują swoją odporność, która jest tak ważna w tym okresie oraz w czasie panującej pandemii.

Dzienny Dom „Senior +” wznowił swoją działalność

2 lutego 2021 roku po przerwie trwającej ponad 2,5 miesiąca seniorzy wrócili do odnowionych sal.

Zamrożenie funkcjonowania lidzbarskiego Domu Senior + wywołała sytuacja epidemiczna. Przez ostatnie trzy miesiące dzienne domy seniora nie mogły przyjmować podopiecznych. Uczestnicy i kadra wrócili do zajęć z wielkim zapałem i zaangażowaniem. Zajęcia są prowadzone w pełnym zakresie. Seniorzy korzystają z zajęć terapii zajęciowej, muzykoterapii, fizjoterapii, a także mają możliwość korzystania z pomocy psychoterapeuty. Z okazji trwającego karnawału zorganizowana została zabawa taneczna. Z zachowaniem reżimu sanitarnego spotkanie odbyło się 11 lutego na dużej sali. Zabawy taneczne to ulubiona rozrywka seniorów.

Do Dziennego Domu „Senior +” w Lidzbarku na chwilę obecną uczęszcza 42 seniorów, w tym 5 mężczyzn i 37 kobiet.

Do Dziennego Domu mogą uczęszczać osoby, które spełniają poniższe kryteria:

- mają powyżej 60 lat,
- są nieaktywne zawodowo,
- są samotne lub posiadają rodziny poza miejscem zamieszkania,
- posiadają złe warunki mieszkaniowe,
- są bezradne w prowadzeniu gospodarstwa domowego,
- posiadają niskie dochody

*Jak pomóc osobie starszej w związku z pandemią?

Przede wszystkim seniorzy nie powinni obawiać się próśb o pomoc czy zgłaszania (np. lekarzowi rodzinnemu) złego samopoczucia albo lęku przed wirusem. Osoby opiekujące się starszymi mogą natomiast: zaoferować im rozmowę telefoniczną, zrobić codzienne zakupy czy zająć się sprawami urzędowymi, pomóc w dostarczeniu niezbędnych leków, wyprowadzeniu psa, wyniesieniu śmieci i wielu czynnościach życia codziennego.

Osoby samotne mogą również uzyskać tego typu wsparcie w różnych instytucjach: Miejskich Ośrodkach Pomocy Społecznej, Straży Miejskiej. Pomoc oferują również wolontariusze. Warto też poprosić o wsparcie sąsiadów. **Wzajemna życzliwość i pomoc seniorom jest teraz gestem szczególnym i w wielu sytuacjach niezbędnym.**

Inwestujemy w świetlice na terenie gminy Lidzbark

Pomimo panującej za oknem zimy i mrozów remonty świetlic na terenie gminy Lidzbark idą pełną parą.

Budowa świetlicy w Chełstach

Trwa rozbudowa świetlicy wiejskiej w Bryńsku. Koszt inwestycji to ponad 600 tysięcy złotych. W ramach inwestycji powiększona zostanie obecna sala i powstaną nowe pomieszczenia. Ponadto wymieniony zostaną dach oraz drzwi i okna. Modernizacji poddane zostaną również instalacje grzewcza i elektryczna. Remonty świetlic to inicjatywa mieszkańców – mówi burmistrz Lidzbarka Maciej Sitarek. Nieduża świetlica powstaje również w Chełstach w miejscu po dawnej hydroforni. Ta inwestycja będzie kosztować prawie 300 tysięcy złotych. W Tarczynach natomiast świetlica wiejska doczekała się nowego dachu. Wykonano też generalny remont i modernizację świetlicy w Adamowie. Odmalowano ściany, wykonano i wyposażono kuchnię oraz wc. - Świetlice wiejskie to bardzo istotne miejsca dla lokalnej społeczności. Miejsca, w których spotykają się mieszkańcy wsi, swoją działalność prowadzą koła gospodyń wiejskich. To jedyne miejsce, w którym mieszkańcy mogą się spotkać, spędzić wspólnie czas czy zorganizować zebrania wiejskie – mówi burmistrz Lidzbarka Maciej Sitarek. Inwestycje mają być gotowe przed letnim sezonem.

Wieści z powiatu

- Dyrektor Powiatowego Centrum Pomocy Rodzinie w Działdowie poszukuje chętnych do pełnienia funkcji zawodowych rodzin zastępczych więcej informacji pod numerem tel. 23 698 01 35 udzielają pracownicy Centrum od poniedziałku do piątku w godzinach od 7.30 do 15.30
- Ogłoszenie o pierwszym przetargu na sprzedaż nieruchomości Skarbu Państwa położonej w obrębie Płośnica, gmina Płośnica, oznaczonej nr działki 311/3, więcej informacji na stronie: http://dzialdowo.starostwo.gov.pl/? a=4739
- Wykaz nieruchomości Skarbu Państwa przeznaczonej do sprzedaży - działka nr 103/5, obręb Kraszewo, gmina Iłowo-Osada więcej informacji pod adresem: http://dzialdowo.starostwo.gov.pl/? a=4738
- Liceum Ogólnokształcące w Lidzbarku ogłosiło nabór na stanowisko Głównego Księgowego, wymagania oraz szczegółowe informacje dotyczące oferty pracy znajdują się pod adresem: http://dzialdowo.starostwo.gov.pl/? a=4735
- 19 lutego bp Wiesław Śmigiel wręczył dekrety powołujący nowego proboszcza w Rybnie. Nowym proboszczem w parafii pw. Najświętszego Serca Pana Jezusa w Rybnie został mianowany ks. kan. Janusz Kowalski
- Samodzielny Publiczny Zakład Opieki Zdrowotnej w Działdowie wznowił funkcjonowanie oddziału Rehabilitacji z Poddziałem Rehabilitacji Neurologicznej
- Firma Heinz-Glas Działdowo Sp. z o.o. poszukuje pracowników na stanowiska sortowacz, ślusarz regeneracji form oraz pracownika działu zakupów więcej na stronie Powiatowego Urzędu Pracy https://oferty.praca.gov.pl
- Centrum Kształcenia Ustawicznego DAR przeprowadza rekrutację do liceum ogólnokształcącego dla dorosłych, szkoły policealnej, branżowej szkoły II stopnia więcej informacji na stronie: http://www.darsa.pl/edukacja/index.php? poz=11

Rozbudowa świetlicy w Bryńsku

Modernizacja świetlicy w Adamowie

Nowy dach świetlicy w Tarczynach

Ponad 37 000 zł z tegorocznego finału WOŚP

31 stycznia po raz 29. zagraliśmy wspólnie z Wielką Orkiestrą Świątecznej Pomocy. Pandemia zmieniła nasze życie. Jak co roku jednak Hufiec ZHP Lidzbark Welski i Urząd Miasta i Gminy w Lidzbarku wspólnie z lidzbarskim Domem Kultury i Miejskim Ośrodkiem Sportu i Rekreacji zorganizowali finał WOŚP, a Lidzbark jak co roku zaskoczył wszystkich ogromem hojności i pozytywnej energii.

Tegoroczny finał był zupełnie inny, ale mieszkańcy miasta i gminy pokazali, że można na nich liczyć. Chętnie przekazywali gadżety i równie chętnie wpłacali pieniądze do puszek. Tegoroczny wynik jest bardzo dobry. W ubiegłym roku mogliśmy licytować „na żywo". W tym roku zorganizowaliśmy internetową licytację online, dzięki której zebraliśmy ponad 10 tysięcy złotych. Na placu przed siedzibą Hufca ZHP, gdzie mieścił się tegoroczny lidzbarski sztab można było kupić pyszne ciasto przygotowane przez naszych sołtysów, a także zakupić drobne gadżety przekazane przez darczyńców. Było ognisko, zabytkowe auta, a dla najmłodszych spotkanie z maskotkami z bajek, wśród których nie mogło zabraknąć lidzbarskiego Welusia. Na koniec odpaliliśmy duży napis WOŚP 2021. Lidzbark po raz kolejny pokazał swoje wielkie serce! Do tej pory Lidzbarski Sztab podczas 29. Finału WOŚP zebrał 37 187,00 zł.

Tradycyjnie swoją cegiełkę dołożył burmistrz – w ubiegłym roku było to zaproszenie na wspólny obiad, w tym roku jest dwuosobowy rejs po Jeziorze Lidzbarskim najnowszą jednostką pływającą zakupioną przez MOSiR, którą za kwotę 777,00 zł wylicytowała ekipa Radia 7. Na allegro odbyła się też licytacja wyjątkowej koszulki Polskiej Reprezentacji Piłki Ręcznej, która przyjechała do Lidzbarska aż z Mistrzostw Świata w Egipcie, którą wylicytowano za 660 zł.

W imieniu całego sztabu WOŚP bardzo dziękuję wszystkim darczyńcom i sponsorom lidzbarskiego finału:

- Burmistrz Lidzbarka Maciej Sitarek
- AGG – dostawca Internetu
- Restauracja „Pod Jabłonką"
- Bar Chata
- Dariusz Chaberski
- Hanna Krezymon
- Zespół Bluse Station
- Wojciech Cybulski
- Firma SE-DA
- Nadleśnictwo Lidzbark
- Welski Park Krajobrazowy
- Dariusz Czajkowski Firma „Marzanna" z Bełku
- Firma Złoto – Srebro – Zegarki Mariusz Jagodziński
- Wolność Meblarska Sp. Z o. o.
- Magdalena Rochoń
- Firma Classic Sofa
- Pan Jerzy Krukowski
- Pani Teresa Wolf
- Masarnia Kamiński
- Klasyczna jazda.pl
- LKS Wel Lidzbark
- Rada Osiedla nr 2
- Akademia Zaunara
- Pan Krzysztof Watemborski
- Pan Jerzy Świniarski
- Daria Weręgowska
- Druhna Karolina Chojnowska
- Firma Karwel
- Pani Ewa Ratajczak
- Szkoła Podstawowa w Bryńsku
- Żłobek Miejski w Lidzbarku
- Sołtysi z terenu Gminy Lidzbark
- Kajakiem po Welu
- Zbigniew Jędrychowski
- Piekarnia Rosario
- Dekorglass Działdowo
- Marta Wiadrowska
- Jolanta Budzińska

Voucher
Rejs z Burmistrzem po Jeziorze Lidzbarskim
dla 2 osób

Złote Serce
300

Voucher

Bajkowy Zakątek stawia na rozwój

To myśl przewodnia tego przedszkola oraz tytuł projektu, jaki realizowany jest w „Bajkowym Zakątku" w Lidzbarku. Projekt lidzbarskiego przedszkola zdobył pierwsze miejsce w województwie w ramach projektu nr RPWM.02.01.00-28-0003/20

19 lutego Burmistrz Lidzbarka Maciej Sitarek oraz Zastępca Janusz Bielecki odwiedzili przedszkole, by uroczyście wraz z Panią Dyrektor Teresą Rakocką przeciąć wstęgę nowopowstałej sali przedszkolnej.

Przedszkolaki wprowadziły swoich Gości w magiczny świat beztroski i uśmiechu, za co otrzymały od Burmistrza zabawki do swojej nowej sali. Goście mieli też okazję zwiedzić całe przedszkole i być częścią tej małej społeczności. - Z pozyskanych środków unijnych udało nam się stworzyć nowoczesne, funkcjonalne przedszkole, które zapewnia najwyższą jakość edukacji. Mamy świetnie wyposażony gabinet logopedyczny, salę integracji sensorycznej, mini-siłownię, interaktywne pomoce dydaktyczne, które zapewniają naszym dzieciom zabawę połączoną z nauką, wpływają na pozytywny rozwój dużej motoryki, koordynacji wzrokowej, ruchowej, spostrzegawczość oraz szybkość reakcji. Nasza kadra podniosła swoje kwalifikacje o szeroki wachlarz innowacyjnych szkoleń, m.in.,, Wykorzystanie narzędzi TIK w nauce języka angielskiego",,, Innowacyjne metody pobudzania kompetencji kluczowych" czy,, Programowanie" – mówi dyrektor przedszkola Teresa Rakocka. - Najbardziej nasze dzieci kochają Salę doświadczania świata, która jest magicznym miejscem w przedszkolu. Rolą tej Sali jest aktywizowanie wielozmysłowe oraz dostarczanie bodźców, które pozytywnie wpływają na koncentrację, pamięć i aktywność fizyczną dzieci. Fundamentem naszego przedszkola jest serduszko, zaangażowanie i pasja nas wszystkich. Dzięki temu udało nam się stworzyć miejsce bajeczne, magiczne, jak na Bajkowy Zakątek przystało – dodaje Pani dyrektor.

Lidzbark naszych przodków – Album o Lidzbarku w częściach

Rozpoczynamy nowy cykl w lidzbarskim biuletynie i proponujemy metaforyczną podróż w czasie. Wiele z Was ma już w swoim posiadaniu album o historii naszego miasta. Wiele z Was dopytuje również o możliwość jego zakupu. Od teraz, w każdym numerze biuletynu będziecie mogli zapoznać się z jego fragmentami. W tym numerze będziecie mogli zapoznać się z opisem Górki. To tu wszystko się zaczęło. To tu narodziła się kolebka naszego miasta.

Górka i Stare Miasto

Masz ciekawe zdjęcia Lidzbarka i okolic? Chciałbyś się nimi podzielić? Zapraszamy do kontaktu pod numerem telefonu: 23 696 15 05 wew. 182 lub mailowo: promocja@lidzbark.pl

Najstarszym miejscem w Lidzbarku jest stare grodziszcze ulokowane na wzgórzu, na wschód od Jeziora Lidzbarskiego przy dzisiejszej ul. Górka, oraz powstała przy nim osada wzdłuż dzisiejszej ul. Stare Miasto. Oficjalną datą powstania miasta jest rok 1301. Dla mieszkańców powstałej osady książęta mazowieccy założyli w tym samym czasie pierwszą parafię pod wezwaniem Wniebowzięcia NMP. W okresie rządów krzyżackich przy tym kościele istniał Zakon Minorytów (Zakon Braci Mniejszych Św. Franciszka). Jedyną po nim pamiątką była odnaleziona piętnastowieczna urzędowa pieczęć klasztoru. Na niej obok napisu „Sigillum Gardiani Lautenburgensi. Ordinis Min.", znajdował się wizerunek Najświętszej Marii Panny z literą „M" jako koroną. W 1606 r. parafię rozwiązano podporządkowując ją nowo powstałej parafii p.w. św. Wojciecha. W XVII w., w okresie wojen szwedzkich, budynek kościoła podupadł. Po I rozbiorze Polski (16.09.1772 r. – przejęcie Lidzbarka przez Prusy) w związku z nieudaną próbą przejęcia kościoła przez ewangelików, wybudowany został nieopodal, również na Górce, nowy kościół ewangelicki i dom kancelaryjny. W czasie wojen napoleońskich w kościele p.w. Wniebowzięcia NMP przetrzymywano jeńców wojennych. Pięciuset Prusaków i Rosjan, aby wydostać się ze świątyni podpaliło ją, wyrządzając nieodwracalne szkody. W 1845 r. kościół został policyjnie zamknięty, a rok później zapadła decyzja o jego rozbiórce. Jedynym śladem po dawnej świątyni jest grota p.w. Wniebowzięcia Najświętszej Marii Panny, której poświęcenia dokonano w 1945 r. Badania archeologiczne w 2001 r. potwierdziły istnienie kościoła i cmentarzyska i na ich podstawie w roku 2013 odtworzono fundamenty świątyni. Na Górce do dnia dzisiejszego stoi ewangelicki kościółek p.w. Jezusa Żyjącego pobudowany w latach 1828-29. Jest on wierną kopią kościółka w Poczdamie, który Wilhelm III zlecił wybudować jako dar dla królowej. Kościółek ten zaprojektował Karl Friedrich Schinkel. Stojący obok kościoła budynek domu kancelaryjnego powstał w 1898 r. Od 1979 r. kościół jest pod wezwaniem „Jezusa Żyjącego".

Pieczęć zakonu Minorytów

Na początku XIX w. Lidzbark był miastem wielowyznaniowym. Poza katolikami i ewangelikami rozwijał się tu kahał żydowski. Przy Synagogenstrasse, dzisiejszej ul. Kopernika, w 1828 r. powstała synagoga, która spalona została na początku okupacji hitlerowskiej. Władze miasta wydzieliły również gminie żydowskiej cmentarz. Był to obszar pomiędzy ul. Zieluńską i torem kolejowym.

Na rogu pomiędzy ul. Stare Miasto i dzisiejszą ul. Kopernika w 1830 r. otwarto pierwszą w Lidzbarku aptekę. Apteki wówczas miały charakter sklepów, w których poza ziołami i lekami sprzedawano również kosmetyki, pamiątki i napoje alkoholowe. W roku 1900 w wyniku pożaru apteka spaliła się. Szybko ją jednak odbudowano. Działała jeszcze w okresie międzywojennym, kiedy to jej właścicielem był Jan Wiklendt. Dziś w tym miejscu stoi mniejszy i nieco cofnięty w głąb posesji budynek.

Widok na kościół ewangelicko – augsburski oraz dom kancelaryjny

Widok od strony Starego Miasta w kierunku Górki.

Budynek nieistniejącego już budynku starej apteki na Starym Mieście.

Psycholog w mieście

W Centrum Usług Wspólnych swoją działalność rozpoczął psycholog dla mieszkańców.

Psycholog przyjmuje w poniedziałki, cztery razy w miesiącu w godzinach 11:00 – 14:00, a w godzinach 14:00 -15:00 pełni dyżur telefoniczny. To bezpłatna pomoc skierowana do uczniów, rodziców lub nauczycieli oraz mieszkańców Gminy Lidzbark. Spotkanie z psychologiem należy umówić telefonicznie: Psycholog Katarzyna Piątek tel. 511 535 820.

Psycholog swój dyżur pełni również w Miejskim Ośrodku Pomocy Społecznej, gdzie przyjmuje mieszkańców również w cztery pierwsze poniedziałki miesiąca w godzinach, 8:00 – 11:00. Na rozmowę z psychologiem należy się umówić telefonicznie pod nr 23 696 15 06.

MOPS Lidzbark informuje – Wnioski na nowy okres zasiłkowy 2021/2022

Wnioski na nowy okres zasiłkowy 2021/2022 w sprawie ustalenia prawa do świadczenia wychowawczego są przyjmowane:

Drogą elektroniczną: od dnia 1 lutego 2021 r. dla osób posiadających Profil zaufany lub podpis elektroniczny za pomocą portalu EMPATIA prowadzonego przez Ministerstwo Rodziny i Polityki Społecznej: https://wnioski.mpips.gov.pl/ewnioski/index.eup

- za pomocą Platformy Usług Elektronicznych PUE ZUS – https://www.zus.pl/portal/logowanie.npi
- za pomocą elektronicznej Platformy Usług Administracji Publicznej ePUAP
- za pośrednictwem systemu bankowości elektronicznej banków, które dołączyły do programu.

W formie papierowej: od dnia 1 kwietnia 2021 r.

Ponadto informujemy, że jeżeli osoba ubiegająca się o świadczenie złoży kompletny i prawidłowo wypełniony wniosek o świadczenie wychowawcze na nowy okres w terminie:

- do 30 kwietnia 2021 r., przyznanie świadczenia wychowawczego oraz wypłata przyznanego świadczenia za miesiąc czerwiec nastąpi najpóźniej do 30 czerwca 2021r.,
- od 1 maja do 31 maja 2021 r., ustalenie prawa oraz wypłata przyznanego świadczenia za miesiąc czerwiec i lipiec nastąpi nie później niż do 31 lipca 2021 r.,
- od 1 czerwca do 30 czerwca 2021 r., ustalenie oraz wypłata przyznanego świadczenia za miesiąc czerwiec, lipiec i sierpień, nastąpi nie później niż do dnia 31 sierpnia 2021 r.
- Jeśli osoba złoży wniosek w późniejszym terminie (po 30 czerwca 2021 r.), świadczenie wychowawcze zostanie przyznane i wypłacone od miesiąca złożenia wniosku.

W związku z tym, tylko złożenie wniosku do końca czerwca 2021 r. będzie gwarantowało, że świadczenie wychowawcze zostanie wypłacone z wyrównaniem od 1 czerwca.

W kolejnych miesiącach będzie obowiązywał następujący mechanizm:

- w przypadku złożenia kompletnego wniosku w okresie od 1 lipca do 31 lipca 2021 r., przyznanie świadczenia następuje od lipca, a wypłata przyznanego świadczenia nastąpi najpóźniej do dnia 30 września 2021 r.,
- w przypadku złożenia kompletnego wniosku w okresie od 1 sierpnia do 31 sierpnia, przyznanie świadczenia następuje od sierpnia, a wypłata przyznanego świadczenia nastąpi najpóźniej do 31 października 2021 r.,
- w przypadku złożenia wniosku na nowy okres w kolejnych miesiącach, świadczenie będzie przyznawane od miesiąca, w którym rodzic złoży wniosek, a wypłaty przyznanego świadczenia realizowane będą co miesiąc na bieżąco.

Dokumentem potwierdzającym przyznanie prawa do świadczenia wychowawczego będzie przesłana wnioskodawcy informacja o przyznaniu świadczenia wychowawczego na wskazany przez niego adres poczty elektronicznej. W przypadku gdy wnioskodawca nie wskaże adresu poczty elektronicznej informację o przyznaniu świadczenia wychowawczego będzie można odebrać w siedzibie MOPS.

Formularze wniosków o ustalenie prawa do świadczenia wychowawczego będą dostępne od dnia 1 kwietnia 2021 r. w siedzibie MOPS lub do pobrania ze strony internetowej. Dodatkowe informacje dotyczące Programu 500+ udzielają pracownicy Ośrodka pod nr tel: 23 697 63 97

Zachęcamy do zapoznania się ze wszystkimi zmianami i pytaniami na stronie internetowej Ministerstwa Rodziny i Polityki Społecznej.

Miejski Ośrodek Pomocy Społecznej w Lidzbarku przypomina, że okres świadczeniowy 2019/2021 dla osób ubiegających się o świadczenie wychowawcze (500+) trwa do 31.05.2021 r.

Prosimy o NIEskładanie nowych wniosków o ustalenie prawa do świadczenia wychowawczego na dziecko/dzieci, które ma/mają już przyznane prawo do świadczenia wychowawczego do dnia 31.05.2021 r.

Wywiad z dyrektorem Żłobka Miejskiego Anną Nowakowską

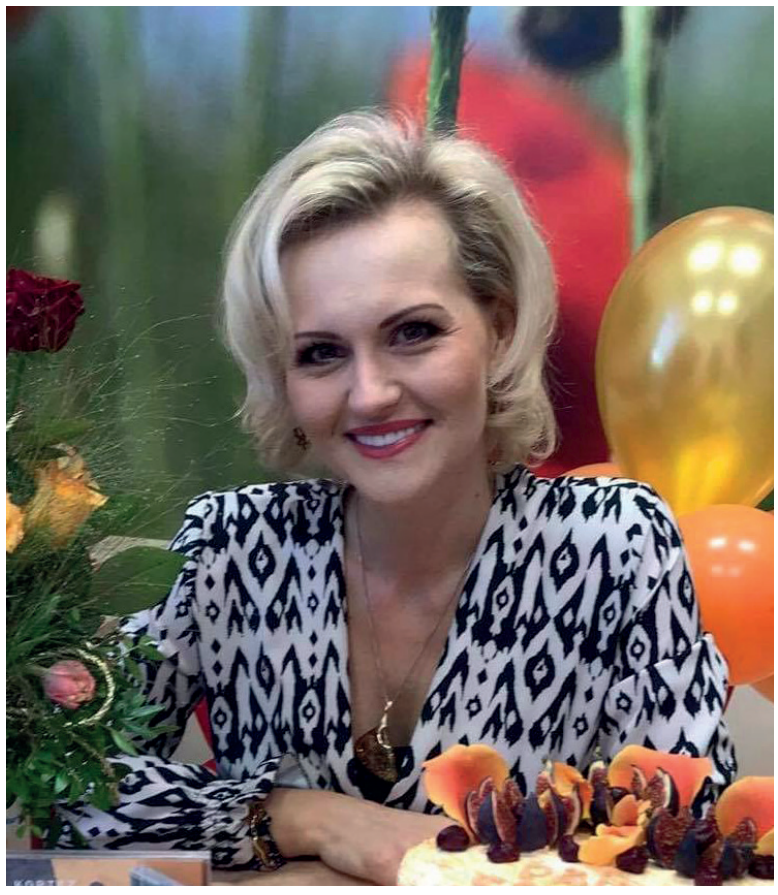

Proszę powiedzieć kilka słów o sobie. Czym zajmowała się Pani wcześniej?

Z wykształcenia jestem magistrem filologii angielskiej o specjalności tłumaczeniowej oraz magistrem administracji publicznej. Bezpośredni kontakt z ludźmi był zawsze bliższy memu sercu niż typowa praca biurowa, dlatego zaraz po studiach zdecydowałam się na pracę w Szkole Podstawowej nr 1 w Lidzbarku, a od 2018 r. pełnię funkcję dyrektora Żłobka Miejskiego w Lidzbarku. Prywatnie jestem szczęśliwą żoną i mamą dwójki dorastających dzieci.

Na początku lutego obchodziliście 3 lata działalności żłobka. Co do tej pory udało Wam się zrealizować? Z czego jesteście najbardziej zadowoleni?

Najbardziej cieszy mnie fakt, że rodzice nam zaufali oddając w nasze ręce swoje największe skarby. Z roku na rok zainteresowanie opieką w naszym żłobku rośnie, a liczba dzieci oczekujących na przyjęcie do żłobka wydłuża się. To bardzo miłe bo świadczy o tym, że jesteśmy bardzo potrzebni. Na początku żłobek mógł przyjąć tylko 20 dzieci, a już po pół roku funkcjonowania placówki liczba miejsc zwiększyła się o kolejne 10.

W jakim wieku przyjmujecie dzieci?

Zgodnie z ustawą o opiece nad dziećmi w wieku do lat 3 - przyjmujemy dzieci od ukończenia 20 tygodnia życia, chociaż aż takim maleństwem nie mieliśmy jeszcze przyjemności się opiekować, ale wszystko przed nami... Nasze najmłodsze dziecko w chwili przyjęcia do żłobka miało 8 miesięcy.

Ile dzieci przewinęło się do tej pory przez lidzbarski żłobek? Pewnie zużyliście już tonę pampersów?

Do tej pory było objętych opieką 86 Maluszków. Pampersów rzeczywiście zużyliśmy, co nie miara, ale wolimy przeliczać obecność naszych dzieci po milionach uśmiechów, którymi nas obdarzają codziennie, i z czego czerpiemy największą satysfakcję i energię do pracy.

Jak się Pani czuje w roli dyrektora żłobka?

Z pewnością jest to dla mnie duże wyróżnienie. Bardzo się cieszę, że powierzono mi tak odpowiedzialną funkcję i staram się wypełniać swoje zadania najlepiej jak potrafię. Ale chyba najprzyjemniejsze w pełnieniu funkcji na stanowisku kierowniczym jest to, że mogę samodzielnie podejmować decyzje, a przez to realnie wpływać na wizerunek oraz jakość usług naszego żłobka.

Jak wygląda dzień milusińskich w żłobku?

Żłobek przyjmuje pierwsze dzieci już o godzinie 6.30, śpioszki docierają do godziny 8.00. Po porannej toalecie dzieci zasiadają do śniadania, po którym odbywają się zajęcia dla dzieci - plastyczne, usprawniające motorykę, sensoryczne, ruchowe oraz akcje tematyczne, których w naszym żłobku jest bardzo dużo. Po zajęciach dzieci otrzymują ciepły posiłek, a następnie wszystkie dzieci są przygotowywane do snu (toaleta, zmiana pieluszek, zmiana ubrań na piżamki). Usypianie dzieci to duże wyzwanie dla opiekunek, szczególnie w sytuacji, gdy dziecko w domu zasypia przy mamie lub na rękach. Ale nasze panie świetnie sobie z tym radzą. Po drzemce o godz. 13.30 dzieci otrzymują obiad. W okresie wiosennym oraz letnim po obiedzie dzieci korzystają z tarasu i placu zabaw przy żłobku, natomiast deszczowe popołudnia dzieci spędzają na zabawach indywidualnych w salach.

Co mogą zrobić rodzice, aby ułatwić maluchowi start w żłobku?

Rola rodziców w całym procesie adaptacji jest bardzo ważna. Myślę, że budowanie pozytywnego wrażenia o żłobku jest niezmiernie istotne - ważne jest, aby opowiadać o pobycie w żłobku, jak o super przygodzie, o nowych atrakcjach, koleżankach, kolegach, w taki sposób, aby dzieci chciały wrócić do nas następnego dnia z uśmiechem na twarzy. Druga bardzo istotna sprawa to postawa rodzica - ponieważ dzieci instynktownie wyczuwają nastrój rodziców, wiedzą czy rodzice są spokojni, szczęśliwi czy zdenerwowani, niespokojni. Bardzo często zdarza się i tak, że dziecko daje buziaka mamie lub tacie na pożegnanie i biegnie do dzieci, a rodzic za drzwiami potrzebuje naszego wsparcia. Każde nowo zapisane dziecko do żłobka może też nieodpłatnie odbyć 5 spotkań adaptacyjnych.

Jakie oczekiwania najczęściej mają rodzice względem żłobka?

Rodzice oczekują, aby dzieci w żłobku były przede wszystkim bezpieczne i szczęśliwe. Dla mnie i całego personelu żłobka bezpieczeństwo jest również sprawą priorytetową, dlatego co roku wszyscy pracownicy kończą kurs udzielania pierwszej pomocy przedmedycznej oraz przeprowadzamy próbne ewakuacje budynku w razie zagrożenia. Bardzo dużo rozmawiamy na temat bezpieczeństwa w codziennym życiu naszych podopiecznych, sprawdzamy czy nasze zabawki i urządzenia mają atesty i certyfikaty dopuszczające przedmioty do zabawy dla dzieci w wieku do lat 3.

Jakie są główne zadania żłobka?

Jednym z podstawowych zadań żłobka jest usamodzielnianie dzieci w zakresie samoobsługi dnia codziennego tj. ubierania, załatwiania potrzeb fizjologicznych, jedzenia. Poprzez gry i zabawy dzieci uczą się funkcjonowania w grupie, zawierają pierwsze przyjaźnie i odkrywają różnorodność emocji z tego wynikających. W żłobku dzieci uczą się tolerancji i szacunku dla ludzi, rzeczy, zwierząt i przyrody.

Czy poszukiwania dobrego personelu były jednym z problemów związanym z prowadzeniem placówki? Czym powinna się charakteryzować taka żłobkowa „dobra ciocia"?

Znalezienie odpowiedniej osoby na stanowisko opiekunki w żłobku, tak naprawdę wcale nie jest proste bo muszą to być osoby, które na okres pobytu w żłobku zastępują dzieciom ich własne, najukochańsze mamy. Dlatego też przy rekrutacji pracowników na to stanowisko oprócz odpowiedniego wykształcenia liczyły się: empatia, opiekuńczość, cierpliwość, kreatywność, ale przede wszystkim musiały to być osoby, które kochają dzieci i pracę z nimi. Proszę mi wierzyć, że opieka nad tak małymi dziećmi to bardzo ciężka i odpowiedzialna praca i wiem, że w wielu żłobkach ogranicza się tylko do zapewnienia opieki, a w naszym tak nie jest. Tym bardziej doceniam i chylę głowę w stronę moich pań bo wiem, że bardzo często poświęcają swój wolny czas przygotowując nową atrakcję lub pomoc edukacyjną dla dzieci.

Lidzbarski żłobek słynie z przepysznych i wyjątkowych słodkości. To prawda, że przygotowuje je jedna z Pań?

Rzeczywiście, bardzo często docierają do nas pochlebne opinie dotyczące jedzenia w żłobku. Panie pracujące w kuchni dbają o różnorodność posiłków, dostosowują diety do preferencji rodziców i zaleceń lekarskich, ciągle dokształcają się i podnoszą swoje kwalifikacje. Ale jeśli chodzi o słodkości, to niewątpliwie Pani Sonia Watemborska zaskakuje mnogością pomysłów i wysublimowanym smakiem. To co przygotuje Pani Sonia - jest nie tylko zdrowe i pyszne ale i piękne, a wszyscy wiemy, że dzieci jedzą głównie oczami.

Wyprawa na spacer z dwójką dzieci to wyzwanie. Jak udaję się Wam to z taką gromadką?

Rzeczywiście wyjście na spacer, szczególnie zimą, jest dużym wyzwaniem i dobra organizacja jest w tej kwestii kluczowa. W chwili wyjścia na spacer wszyscy pracownicy żłobka odstawiają swoje zadania na później - najważniejsze jest to, aby jak najszybciej ubrać lub rozebrać dzieci. Na grupę, w której jest 15 dzieci przypada 2 opiekunów, dodatkowo jest pielęgniarka, 2 panie z kuchni, pani sprzątaczka i ja oczywiście. Czyli na jedną osobę przypada dwójka dzieci. A to już jest realne do wykonania. Niestety w obecnej sytuacji epidemiologicznej nie możemy wychodzić z dziećmi na spacer poza teren żłobka. Dzieci mogą korzystać z placu zabaw oraz tarasu. Bardzo nad tym ubolewamy ponieważ dzieci zawsze lubiły przejażdżkę naszymi żłobkowymi wózkami.

Jako żłobkowa ekipa bierzecie udział w wielu wydarzeniach na terenie naszego miasta, akcjach charytatywnych, jarmarkach, dniu dziecka. To niesamowite jak bardzo angażujecie się w takie akcje. Skąd bierzecie pomysły na to wszystko?

Myślę, że udało nam się zbudować fajny, zgrany zespół i po prostu lubimy spędzać ze sobą czas. Bardzo często organizujemy wspólne uroczystości i wyjazdy integracyjne, a to owocuje chęcią do działania oraz ciekawymi pomysłami, których realizacja jest dla nas czystą przyjemnością dającą ogrom satysfakcji.

I tak na koniec - Co najbardziej lubi Pani w swojej pracy?

Ja naprawdę kocham dzieci, są takie autentyczne i zarazem nieodgadnione. Przebywanie z dziećmi nieustannie motywuje mnie do działania i codziennie dowiaduję się czegoś więcej - o dzieciach jak i o sobie. W pracy spędzamy dużą część swojego życia i dlatego dobra atmosfera, która panuje wśród naszego personelu - to również powód, dla którego chętnie rano wstaję do pracy.

Zapisz się do Rejestru Danych Kontaktowych

W celu usprawnienia komunikacji pomiędzy Urzędem Miasta i Gminy w Lidzbarku, a mieszkańcami zachęcamy do przekazania danych kontaktowych do Rejestru Danych Kontaktowych.

Złożyłeś lub wysłałeś wniosek do urzędu? Chcesz szybko dowiedzieć się, czy Twoja sprawa została zrealizowana? Dzięki przekazanym danym powiadomimy Cię między innymi o zbliżającym się terminie utraty ważności dowodu osobistego czy paszportu.

Rejestr Danych Kontaktowych to baza, dzięki której masz pewność, że administracja publiczna ma dostęp do Twoich aktualnych danych kontaktowych. Po co administracji Twoje dane kontaktowe? Pozwalają na szybki i skuteczny kontakt z Tobą, by powiadomić Cię o:

- dokumentach gotowych do odbioru,
- rozpatrzeniu złożonych wniosków,
- potrzebie uzupełnienia dokumentów lub informacji w Twoich sprawach, prowadzonych w urzędach.

Pamiętaj! RDK nie będzie używane do rozsyłania informacji marketingowych ani reklam, ale wyłącznie do informowania o sprawach bezpośrednio dotyczących Ciebie. Twoje dane w RDK są bezpieczne. Dostęp do nich mają tylko administracja publiczna i podmioty realizujące zadania publiczne. Dane kontaktowe przekazane do RDK w każdej chwili możesz zmienić albo usunąć. Samodzielnie decydujesz czy udostępniasz numer telefonu komórkowego czy adres e-mail lub oba.

Pamiętaj, przekazanie danych do rejestru jest dobrowolne. Przekazujesz swoje dane kontaktowe: numer telefonu lub adres e-mail lub oba. Sam decydujesz, które dane podajesz i jak długo będą one przechowywane w rejestrze.

Masz pytania? Zachęcamy do kontaktu Wydział Spraw Obywatelskich 23 69 61 505 wew. 126 lub 533 549 298

W celu usprawnienia komunikacji pomiędzy Urzędem Miasta i Gminy w Lidzbarku chcielibyśmy zachęcić naszych

Mieszkańców do przekazania danych kontaktowych do Rejestru Danych Kontaktowych (RDK).

Przekazane dane pozwalają na skuteczny i szybki kontakt z obywatelem w istotnych sprawach takich jak:

- powiadamianie o zbliżającym się terminie utraty ważności dowodu osobistego czy paszportu,
- informacja o gotowości dokumentu do odbioru,
- rozpatrzeniu złożonych wniosków,
- kontakt w potrzebie uzupełnienia dokumentów lub informacji w Twoich sprawach prowadzonych w Urzędzie.

Dodatkowo przekazanie danych do RDK:

- jest bezpłatne,
- system nie używa danych do rozsyłania informacji marketingowych ani reklam,
- dane są bezpieczne a dostęp do nich ma tylko administracja publiczna i podmioty realizujące zadania publiczne,
- dane w każdej chwili mogą zostać usunięte z Rejestru Danych Kontaktowych oraz zaktualizowane na Państwa wniosek.

Istnieje możliwość przekazania danych kontaktowych do RDK (numeru telefonu, adresu e-mail) za pomocą Profilu Zaufanego lub poprzez wypełnienie formularza dostępnego w naszym Urzędzie. Wystarczy, że będą Państwo posiadać przy sobie telefon, na który zostanie wysłany kod za pomocą którego pracownik Urzędu potwierdzi przekazane dane.

Urząd Miasta i Gminy w Lidzbarku
ul. Sądowa 21, 13-230 Lidzbark
woj. warmińsko - mazurskie

tel. 23 696 15 05
fax 23 696 21 07
umig@lidzbark.pl
www.lidzbark.pl

Wydział Spraw Obywatelskich
tel. 23 696 15 05 wew. 126
tel. 533 549 298
dowody@lidzbark.pl

Sołtysi to wyjątkowi przedstawiciele samorządu na terenie naszej gminy. Wasza codzienna praca wykonywana z ogromnym zaangażowaniem sprawia, że z roku na rok nasze sołectwa pięknieją, a mieszkańcom żyje się lepiej. Z okazji Dnia Sołtysa składam wszystkim pełniącym tę zaszczytną funkcję serdeczne podziękowania i słowa uznania za pracę pełną zaangażowania na rzecz lokalnej społeczności. Dziękuję za wspólną pracę oraz liczne inicjatywy, które przekładają się na rozwój społeczeństwa, realizację potrzeb mieszkańców i ich integrację. Życzę Wam, aby codzienna służba była źródłem satysfakcji i osobistego spełnienia, które będzie towarzyszyć każdego dnia.

Paweł Cieślelski
Przewodniczący Rady Miejskiej

Burmistrz Lidzbarka