Lidzbark.pl

BEZPŁATNY BIULETYN DLA MIESZKAŃCÓW MIASTA I GMINY LIDZBARK

nr 12 (70) styczeń 2021

DĄB RZECZPOSPOLITEJ STRONA 2

POZNAJ WELSKI PARK KRAJOBRAZOWY STRONA 9

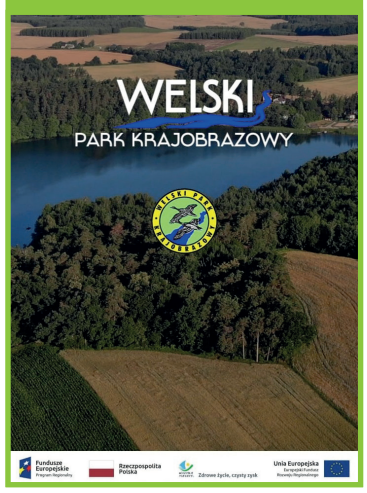

PONAD 13 MILIONÓW ZŁOTYCH W TEGOROCZNYM BUDŻECIE

STRONA 3

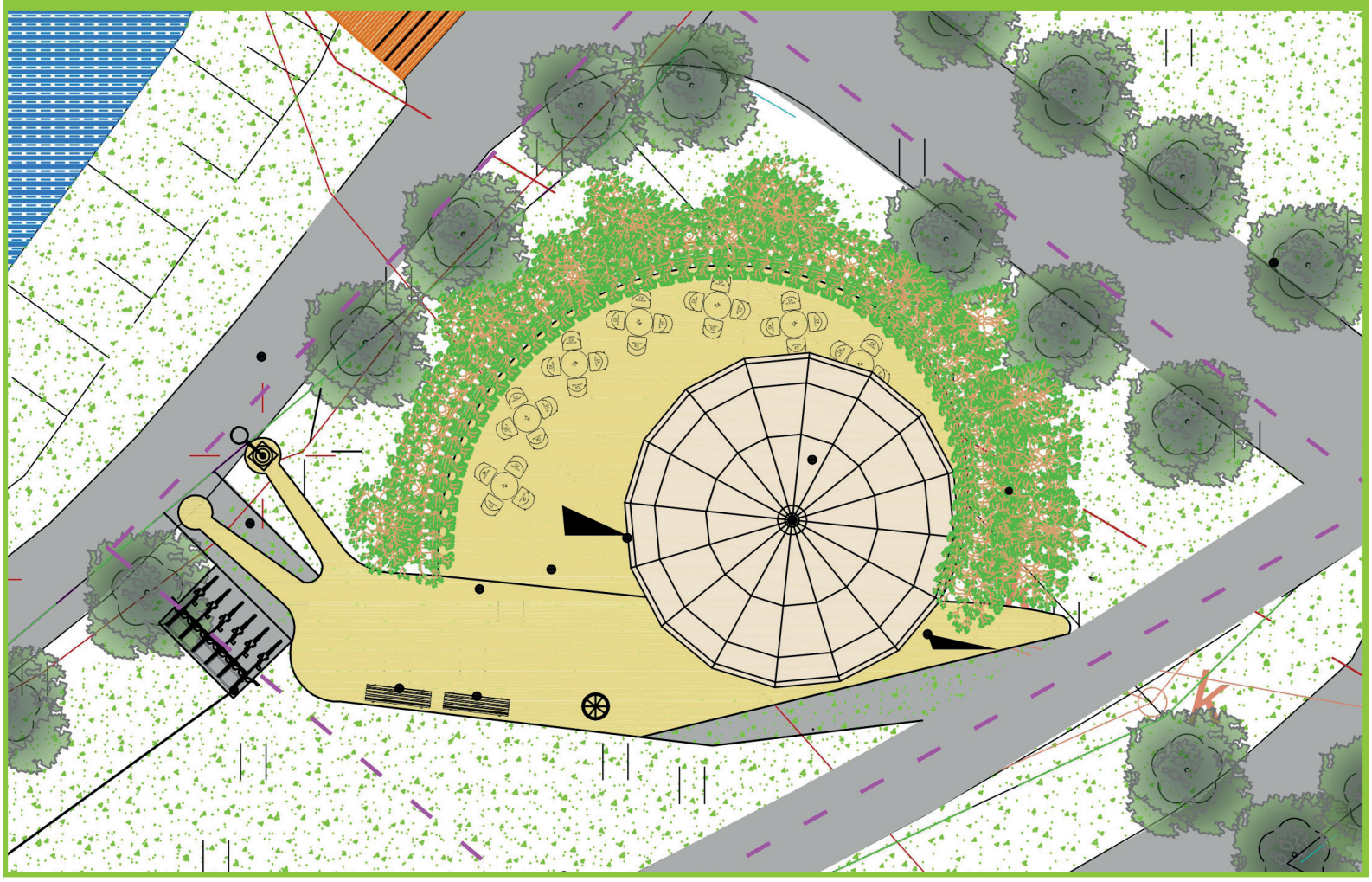

LIDZBARK ŚWIĘTUJE ROCZNICĘ POWROTU DO MACIERZY

STRONA 6

WYRÓŻNIENIA DLA LIDZBARSKICH SPORTOWCÓW

STRONA 7

Poznaj Welski Park Krajobrazowy dzięki aplikacji

Pod koniec ubiegłego roku Welski Park Krajobrazowy stworzył aplikację zawierającą m. in. szlaki piesze i rowerowe, a także ciekawostki o naszej okolicy.

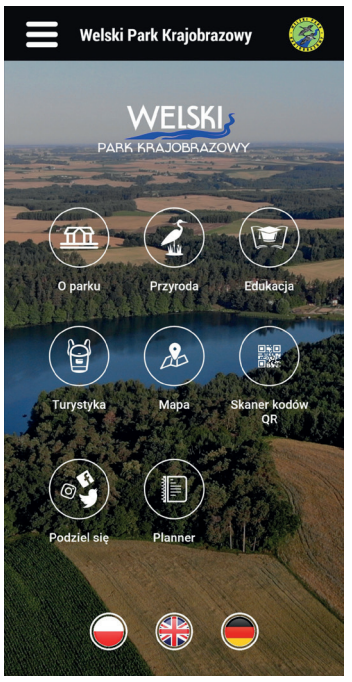

Umieszczono w niej informacje o muzeach, kościołach znajdujących na terenie Parku, rezerwatach i pomnikach przyrody, a także faunie i florze występującej na tym terenie. To doskonałe narzędzie to tego by jeszcze lepiej poznać tajemnice terenów Welskiego Parku Krajobrazowego, a jest przecież co zwiedzać. Aplikacja jest bezpłatna i dostępna w trzech językach – polskim, angielskim i niemieckim. Interesujące nas miejsca można umieścić w planerze i stworzyć swoją wycieczkę po Parku. Dostępne są także dwa nowe questy – „wokół jeziora Kiełpińskiego" oraz „Las Nadwelski". Aplikację można pobrać na telefon za pomocą Google Play.

Terminy odbioru odpadów w poszczególnych sektorach miasta i gminy Lidzbark

Od 1 stycznia 2021 nastąpiła zmiana harmonogramu odbioru odpadów komunalnych na terenie naszej gminy. Harmonogramy dla poszczególnych sektorów dostępne są na www.lidzbark.pl.

ZESKANUJ I SPRAWDŹ SWÓJ HARMONOGRAM

Nasze media

Lidzbark.pl www.lidzbark.pl
Lidzbark.pl www.lidzbark.pl/biuletyn-lidzbark-pl
@OficjalnyProfilLidzbarka
YouTube TV Lidzbark.pl
radio Audycja - Lidzbark Kulturą Stoi

Bezpłatny biuletyn dla mieszkańców Miasta i Gminy Lidzbark
Nakład 4 000 sztuk
Urząd Miasta i Gminy w Lidzbarku, ul. Sądowa 21, 13-230 Lidzbark
e-mail: umig@lidzbark.pl, www.lidzbark.pl, tel. 23/6961505, fax. 23/6962107
Redakcja i skład: Wydział Organizacyjny
Redakcja zastrzega sobie prawo wyboru do druku nadesłanych tekstów, a także ich skracania i redagowania
Chcesz nas o czymś poinformować? Chcesz nas zaprosić abyśmy zrelacjonowali Twoje wydarzenie? Pisz!
promocja@lidzbark.pl albo dzwoń 23/696 15 05 wew. 182
ISSN 2392-3059

Ponad 13 milionów na tegoroczne inwestycje

Na grudniowej sesji Rady Miejskiej Radni jednogłośnie podjęli uchwałę w sprawie tegorocznego budżetu.

Przebudowa ul. Podzamcze,Myśliwskiej i Cichej

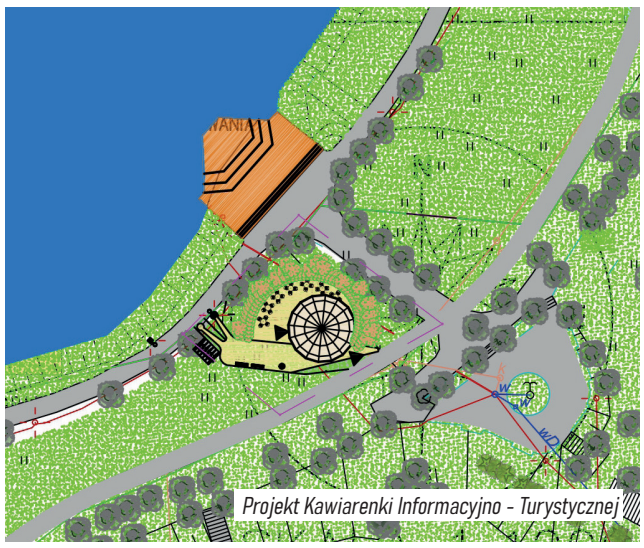
Projekt Kawiarenki Informacyjno - Turystycznej

Przebudowa ul. Tartacznej i Targowej

Tegoroczny budżet zakłada 53 zadania inwestycyjne na kwotę 12 587 797,37 zł oraz pozostałe wydatki majątkowe na kwotę 918 024,00 zł, nastawione głównie na przebudowę infrastruktury drogowej, remont i modernizacje budynków użyteczności publicznej czy wykonanie dokumentacji. Całkowite dochody budżetu na 2021 rok wynoszą 68 867 620,64 zł.

– Chciałbym bardzo serdecznie podziękować wszystkim radnym za wspólną pracę nad budżetem. Cieszę się, że został on przyjęty jednogłośnie, co rokuje na dalszą współpracę. W ślad za tym idą dobre wieści, ponieważ bardzo prawdopodobne jest to, że rok budżetowy, który za chwilę rozpoczniemy przyniesie nam na samym początku dobre informacje. Mamy złożony cały szereg wniosków, które jestem pełen przekonania, będą owocowały w kolejne dofinansowania – mówi burmistrz Lidzbarka Maciej Sitarek. – Będzie to bardzo intensywny rok, obfity w szereg ważnych dla naszego miasta i gminy inwestycji. Powstanie między innymi długo wyczekiwana i niezwykle ważna dla mieszkańców stacja podnoszenia ciśnienia wody, powstanie wiele nowych dróg, zmodernizujemy drugą część lidzbarskiego targowiska, które stanie się nowym miejscem rekreacji – dodaje Burmistrz.

– Myślę, że wspólnie zrealizujemy ten przyszłoroczny budżet w 150 procentach. Wiadomo, że oczekiwań jest więcej i inwestycji, których mieszkańcy się spodziewają też jest więcej, ale przy dobrej współpracy myślę, że jest to możliwe – mówi Przewodniczący Rady Miejskiej Paweł Ciesielski.

Wspólnie z Powiatem Działdowskim zrealizowana zostanie także przebudowa ul. Żeromskiego, ul. Jeleńskiej oraz budowa chodnika w Nowym Dworze, a wspólnie z Zarządem Dróg Wojewódzkich wybudowany zostanie chodnik na ul. Główny Dworzec.

Za przyjęciem nowego budżetu opowiedziało się jednogłośnie 14 obecnych podczas głosowania radnych. Warto zaznaczyć, że Gmina Lidzbark złożyła kolejne wnioski na dofinansowanie, dzięki czemu kwota na tegoroczne inwestycje jeszcze wzrośnie.

Budżet 2021

Budowa stacji podwyższania ciśnienia w Lidzbarku	600 000,00 zł
Przebudowa ulicy Podzamcze, Młyńskiej i Cichej w Lidzbarku	588 061,83 zł
Przebudowa ulicy Tartacznej i Targowej w Lidzbarku	834 879,38 zł
Przebudowa drogi gminnej w Jamielniku nr 184033 N	513 371,98 zł
Przebudowa drogi gminnej w Jamielniku nr 184032 N	428 083,70 zł
Przebudowa drogi gminnej w m. Jamielnik (Fundusz Sołecki - 25 942,06 zł)	25 942,06 zł
Przebudowa drogi gminnej w m. Jeleń (Fundusz Sołecki - 14 100 zł)	135 000,00 zł
Przebudowa drogi gminnej w m. Klonowo (Fundusz Sołecki - 10 000 zł)	80 000,00 zł
Przebudowa drogi gminnej dz. Nr 253 w m. Nowe Dłutowo (F. Sołecki - 13 966,23 zł)	142 652,05 zł
Budowa chodnika w m. Zdrojek (Fundusz Sołecki - 11 389,73 zł)	20 000,00 zł
Przebudowa drogi w m. Kiełpiny (Fundusz Sołecki - 21 123,22 zł)	50 000,00 zł
Przebudowa parkingu przy ul. Myśliwskiej w Lidzbarku	25 000,00 zł
Przebudowa drogi gminnej w m. Wąpiersk	80 000,00 zł
Przebudowa chodnika przy ul. Przemysłowej w Lidzbarku	100 000,00 zł
Przebudowa chodnika przy ul. Marii Dąbrowskiej i Broniewskiego w Lidzbarku	100 000,00 zł
Zakup i montaż wiaty na rowery w Lidzbarku	20 000,00 zł
Przebudowa chodnika przy ul. Kwiatowej	100 000,00 zł
Przystosowanie areny wielosezonowej dla potrzeb kawiarenki informacyjno-turystycznej	258 300,00 zł
Zakup nieruchomości gruntowych niezabudowanych i zabudowanych	350 000,00 zł
E-Administracja w Gminie Lidzbark	481 299,00 zł
Przebudowa garażu OSP w Starym Dłutowie - dokumentacja (Fundusz Sołecki 11 000 zł)	30 000,00 zł
Modernizacja monitoringu w Lidzbarku	50 000,00 zł
Modernizacja budynku Szkoły Podstawowej Nr 1 w Lidzbarku	80 000,00 zł
Modernizacja budynku Szkoły Podstawowej Nr 2 w Lidzbarku	150 000,00 zł
Modernizacja budynku Szkoły Podstawowej w Dłutowie	35 000,00 zł
Modernizacja placu zabaw przy Przedszkolu w Dłutowie	40 000,00 zł
Modernizacja budynku Przedszkola Miejskiego w Lidzbarku	60 000,00 zł
Modernizacja placu zabaw przy Przedszkolu Miejskim w Lidzbarku	40 000,00 zł
Poprawa efektywności energetycznej w budynku Przychodni Zdrowia w Lidzbarku	1 901 159,44 zł
Zakup autobusu do przewozu osób niepełnosprawnych -Program wyrównywania różnic między regionami III	360 476,00 zł
Zakup i montaż oświetlenia w Gminie Lidzbark	75 663,00 zł

Zagospodarowanie terenu przy ul. Jeleńskiej	100 000,00 zł
Zagospodarowanie pustych przestrzeni nad rzeką Wel w Lidzbarku (budżet obywatelski - 100 000 zł)	2 074 330,00 zł
Rewitalizacja terenu przy ul. Działdowskiej w Lidzbarku	1 695 000,00 zł
Zagospodarowanie działki Nr 254 w m. Bryńsk (Fundusz Sołecki - 20 000 zł)	20 000,00 zł
Urządzenie placu zabaw w m. Podcibórz (Fundusz Sołecki - 14 300 zł)	28 600,00 zł
Zagospodarowanie terenu przy blokach Nr 24 i 25 w m. Cibórz (Fundusz Sołecki 14 300 zł)	100 000,00 zł
Zagospodarowanie działki Nr 165, obręb Jeleń (Fundusz Sołecki - 13 000zł)	30 000,00 zł
Zagospodarowanie działki Nr 43/4 w m. Marszewnica (Fundusz Sołecki - 12 300 zł)	12 300,00 zł
Budowa drewnianej altany w m. Miłostajki (Fundusz Sołecki - 11 294,46 zł)	20 000,00 zł
Zagospodarowanie działki Nr 47 w m. Nick (Fundusz Sołecki - 14 412,81 zł)	50 000,00 zł
Zagospodarowanie działki Nr 100 w m. Glinki (Fundusz Sołecki - 11 618,28 zł)	30 000,00 zł
Zagospodarowanie terenu przy stawie w m. Słup (Fundusz Sołecki - 21 668,20 zł)	80 000,00 zł
Zagospodarowanie terenu wokół wiaty typu grzybek na działce Nr 45/3 w m. Stare Dłutowo (Fundusz Sołecki - 25 291,46 zł)	25 291,46 zł
Budowa altany rekreacyjnej w m. Wlewsk (Fundusz Sołecki - 13 539,29 zł)	20 000,00 zł
Zagospodarowanie działki 102 przy budynku MOPS-u w Lidzbarku	25 000,00 zł
Zagospodarowanie działki przy świetlicy w m. Bełk	30 000,00 zł
Modernizacja świetlicy wiejskiej w m. Bryńsk	653 829,54 zł
Modernizacja świetlicy wiejskiej w m. Nowy Dwór (Fundusz Sołecki - 16 000,20 zł)	60 000,00 zł
Modernizacja świetlicy wiejskiej w m. Tarczyny (Fundusz Sołecki - 11 000 zł)	11 000,00 zł
Modernizacja świetlicy wiejskiej w m. Wawrowo (Fundusz Sołecki - 13 116,12 zł)	120 000,00 zł
Opracowanie projektu budowlanego na budowę świetlicy wiejskiej w m. Zalesie (Fundusz Sołecki - 14 663,41 zł)	14 663,41 zł
Przywrócenie wartości użytkowych i funkcji kulturalno-rozrywkowej w parku rekreacyjno-sportowym w Lidzbarku	490 000,00 zł
Modernizacja promenady i plaży miejskiej w Lidzbarku	150 000,00 zł
Urządzenie siłowni zewnętrznej w m. Koty (Fundusz Sołecki - 5 000 zł)	10 000,00 zł

Nowy autobus do przewozu osób niepełnosprawnych

Jeszcze w tym roku Centrum Usług Wspólnych zaopatrzy się w nowy autobus do przewozu osób niepełnosprawnych.

Wszystko w ramach dofinansowania z PFRON z Programu wyrównywania różnic między regionami III. Gmina Lidzbark przeznaczy na ten zakup 160 000 zł. Reszta kwoty – 200 476 zł to wspomniane wcześniej dofinansowanie z PFRONu. Łączna kwota zaplanowana w tegorocznym budżecie to 360 476 zł.

Pomimo dalszego zdalnego nauczenia dla klas IV - VIII wznowiono także połączenia autobusowe na terenie naszej Gminy dofinansowane z Funduszu Rozwoju Przewozów Autobusowych. Autobusy poruszają się według starego rozkładu jazdy, od poniedziałku do piątku w dni nauki szkolnej. Z przewozów korzystać może każdy, nie tylko uczniowie, zgodnie z opłatą wyznaczoną przez przewoźnika.

- **Stare Dłutowo - Lidzbark przez Nowy Dwór, Cibórz** (dojazdy do Lidzbarka godz. 06:50, 14:15, odjazdy z Lidzbarka godz. 14:45, 16:05)
- **Lidzbark – Kiełpiny – Wąpiersk - Lidzbark** (dojazdy do Lidzbarka z Kiełpin godz. 07:14, 09:14, 13:55, 15:45; dojazdy do Lidzbarka z Wąpierska godz. 07:22, 09:22, 13:47, 15:37. Odjazdy z Lidzbarka godz. 07:00, 09:00, 13:35, 15:25)

W razie pytań prosimy kierować się do Centrum Usług Wspólnych, tel.: 23 696 28 11.

ROZKŁAD JAZDY AUTOBUSÓW LIDZBARK UL. DWORCOWA

Kierunek	ODJAZDY Z LIDZBARKA	ODJAZDY DO LIDZBARKA
Bełk (kursuje w dni nauki szkolnej)	o 07:20 o 13:35 o 15:25	o 07:27 o 14:05 o 15:55
Borówno (kursuje w dni nauki szkolnej)	o 06:40 o 07:40 o 12:45 o 15:00	o 06:54 o 07:54 o 13:04 o 15:19
Brodnica (* Kursuje od poniedziałku do piątku z wyjątkiem świąt ** Kursuje od poniedziałku do niedzieli z wyjątkiem świąt)	k 10:33* k 13:03* k 16:18**	k 08:00* k 10:15* k 14:30**
Bryńsk (kursuje w dni nauki szkolnej)	o 06:40 o 07:40 o 12:45 o 15:00	o 06:50 o 07:50 o 13:00 o 15:15
Cibórz (kursuje w dni nauki szkolnej)	o 07:20 o 13:35 o 14:45 o 15:25 o 16:05	o 07:09 o 07:41 o 9:14 4 o 13:51
Ciechanówko (kursuje w dni nauki szkolnej)	o 07:00 o 09:00 o 13:35 o 15:25	o 07:07 o 09:07 o 14:02 o 15:52
Dębowiec (kursuje w dni nauki szkolnej)	o 06:35 o 13:35 o 15:25	o 07:06 o 14:17 o 16:07
Dłutowo (* kursuje w dni nauki szkolnej, ** kursuje w czwartki)	o 12:00** o 14:45* o 16:05*	o 06:50* o 9:00** o 14:15*
Działdowo (kursuje w dni nauki szkolnej)	H 06:00 H 07:10 C 07:15 H 09:30 H 11:00 H 12:50 H 14:30 C 15:10 H 15:50	H 06:40 H 08:00 H 10:15 H 12:10 H 13:45 C 14:30 H 15:10 C 15:40 H 16:40
Jamielnik (k. Bełk) (kursuje w dni nauki szkolnej)	o 07:20 o 13:35 o 15:25	o 07:24 o 14:08 o 15:58
Jamielnik (k. Byńsk) (kursuje w dni nauki szkolnej)	o 06:40 o 07:40 o 12:45 o 15:00	o 06:56 o 07:56 o 13:06 o 15:21
Jeleń (kursuje w dni nauki szkolnej)	o 07:00 o 09:00 o 13:35 o 15:25	o 07:24 o 09:24 o 13:42 o 15:32
Kiełpiny (kursuje w dni nauki szkolnej)	o 07:00 o 09:00 o 13:35 o 15:25	o 07:14 o 09:14 o 13:55 o 15:45
Klonowo (kursuje w dni nauki szkolnej)	o 06:35 o 13:35 o 15:25	o 07:14 o 14:07 o 15:57
Koty (kursuje w dni nauki szkolnej)	o 07:30 o 13:35 o 15:25	o 07:40 o 13:45 o 15:35
Kurojady (kursuje w dni nauki szkolnej)	o 07:00 o 09:00 o 13:35 o 15:25	o 07:05 o 09:05 o 14:04 o 15:54
Miłostajki (kursuje w dni nauki szkolnej)	o 07:20 o 13:35 o 15:25	o 07:36 o 13:56 o 15:46
Nick (* kursuje w dni nauki szkolnej, ** kursuje w czwartki)	o 12:00** o 14:45* o 16:05*	o 07:00* o 9:05** o 14:15*
Nowy Dwór (* kursuje w dni nauki szkolnej, ** kursuje w czwartki)	o 12:00** o 14:45* o 16:05*	o 07:03* o 9:08** o 14:15*
Pajewo (kursuje w dni nauki szkolnej)	o 07:00 o 09:00 o 13:35 o 15:25	o 07:20 o 09:20 o 13:49 o 15:39
Piaseczno (kursuje w dni nauki szkolnej)	o 06:35 o 13:35 o 15:25	o 07:17 o 14:19 o 16:09
Podcibórz (kursuje w dni nauki szkolnej)	o 07:30 o 13:35 o 15:25	o 07:43 o 13:48 o 15:38
Sarnia Góra (kursuje w dni nauki szkolnej)	o 06:35 o 13:35 o 15:25	o 07:04 o 14:15 o 16:05
Słup (kursuje w dni nauki szkolnej)	o 06:35 o 13:35 o 15:25	o 06:52 o 13:54 o 15:44
Warszawa (kusruje w soboty i niedziele)	p 17:24	p 08:30
Wąpiersk (kursuje w dni nauki szkolnej)	o 07:00 o 09:00 o 13:35 o 15:25	o 07:22 o 09:22 o 13:47 o 15:37
Wlewsk (kursuje w dni nauki szkolnej)	o 06:35 o 13:35 o 15:25	o 06:56 o 13:58 o 15:48
Zalesie (kursuje w dni nauki szkolnej)	o 06:35 o 13:35 o 15:25	o 06:49 o 13:50 o 15:40
Zdrojek (* kursuje w dni nauki szkolnej, ** kursuje w czwartki)	o 12:00** o 14:45* o 16:05*	o 06:58* o 9:03** o 14:15*
Żuromin (* Kursuje od poniedziałku do piątku z wyjątkiem świąt ** Kursuje w soboty i niedziele)	w 06:15* w 08:05* w 13:35* w 15:25* p 17:24**	w 07:05* p 11:20** w 12:45* w 14:35* w 16:25*

OPIS: PRZEWOŹNIK 1 (lista przewoźników w opisie) **12:00** GODZINA ODJAZDU 2 KURSUJE W DNI (informacja opisana pod nazwą miejscowości)

PRZEWOŹNIK: C - Czapliccy Przewóz Osób H - HAJKRU K - K-P Transport Samochodowy O - Olsztyński Bus P - Polonus (pośpieszny) W - Przewóz Osób Katarzyna Wilkop

Połączenia dofinansowane są przez Urząd Wojewódzki w Olsztynie w ramach Funduszu Rozwoju Przewozów Autobusowych

Lidzbark.pl WARTO ODWIEDZIĆ

Szanowni Mieszkańcy!

W związku z panującą sytuacją epidemiczną kasa w Urzędzie Miasta i Gminy w Lidzbarku jest nieczynna do odwołania. Wszelkich wpłat prosimy dokonywać na rachunek bankowy:

BS w Działdowie z/s w Lidzbarku

Rachunek bieżący 83 8215 0006 2001 0000 0941 0032

Nowe osiedle w Lidzbarku

W związku ze stale rosnącym zapotrzebowaniem na tereny pod budowę domów jednorodzinnych na terenie miasta i gminy, Burmistrz Lidzbarka postanowił wyjść naprzeciw oczekiwaniom i powiększyć osiedle na terenach gminnych przy ul. 3-go Maja.

W 2020 roku zostały wydzielone pierwsze 4 działki budowlane, oznaczone w ewidencji gruntów i budynków obrębu 2 miasta Lidzbark numerami działek 1305, 1306, 1307 i 1308. Teren ten charakteryzuje się atrakcyjnym położeniem w sąsiedztwie lasów, w niedalekiej odległości od Jeziora Lidzbarskiego i Jeziora Zwórzno, ale jednocześnie posiada dostęp do drogi powiatowej Lidzbark-Bryńsk, która stanowi doskonałe połączenie z miastem.

Lidzbark cieszy się dużym zainteresowaniem potencjalnych inwestorów i deweloperów co w najbliższym czasie wróży intensywny rozkwit budownictwa w Lidzbarku.

I przetarg ustny nieograniczony na sprzedaż przedmiotowych działek został ogłoszony na dzień 15 lutego 2021 r. na godz. 10:00. Zainteresowani nabyciem powinni złożyć niezbędne dokumenty oraz wpłacić wadium najpóźniej do dnia 8 lutego 2021 r. Szczegółowe informacje można znaleźć na stronie bip.umig.lidzbark.pl w zakładce „nieruchomości do sprzedaży".

Jeśli szukasz dla siebie miejsca na terenie Lidzbarka, chcesz zostać jednym z pierwszych mieszkańców nowego osiedla, lubisz ciszę, spokój i cenisz sobie piękno mazurskiej przyrody to nie zwlekaj, ta oferta skierowana jest właśnie do Ciebie!

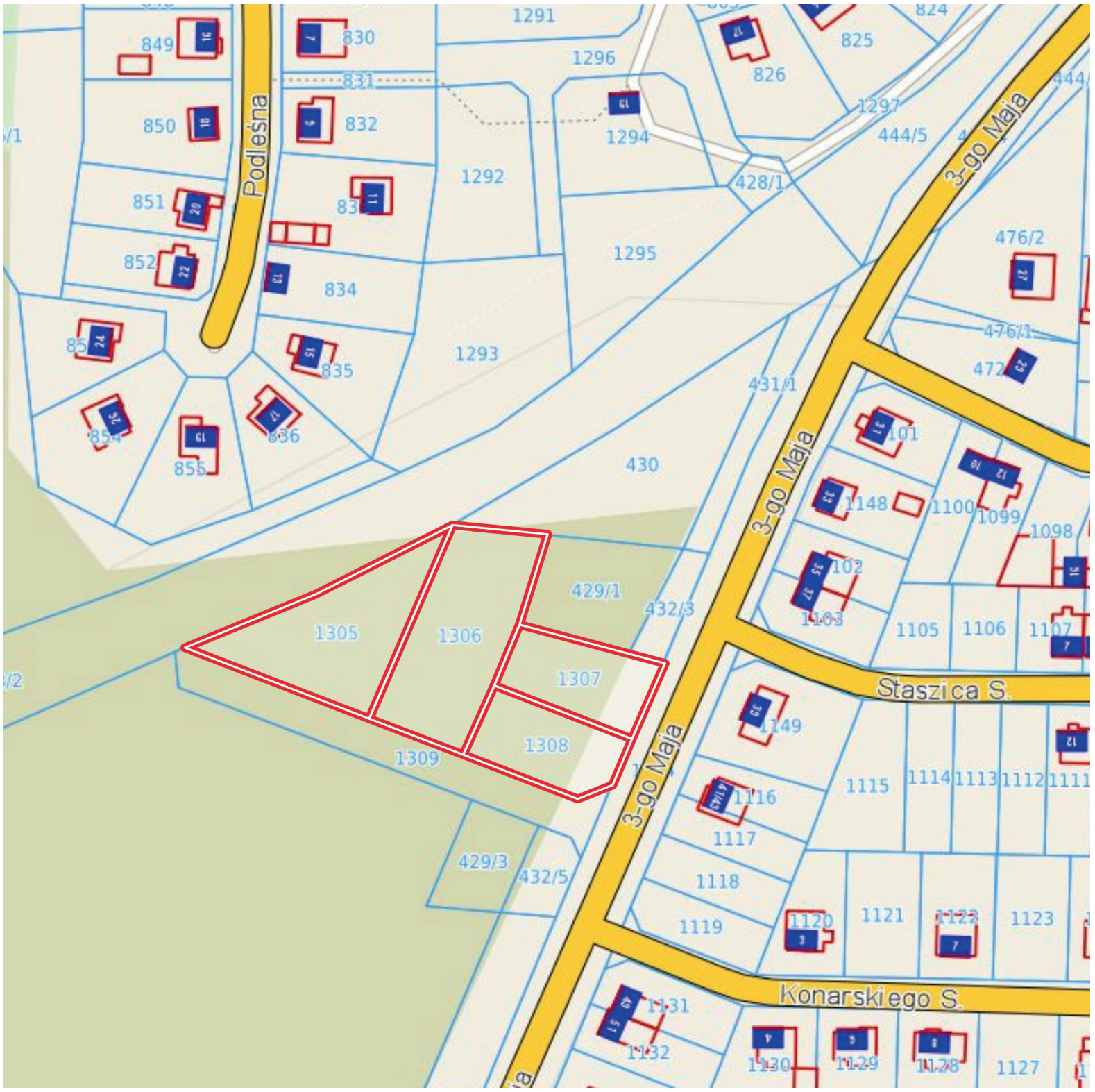

Lidzbark w liczbach

Powitanie nowego roku to świetna okazja do podsumowania roku, który minął.

W 2020 roku Gmina Lidzbark liczyła 13 981 mieszkańców, w tym 7591 mieszkających w mieście. Zameldowanie stałe uzyskały 195 osoby. W ubiegłym roku 54 par zawarło związek małżeński. Pełnoletniość uzyskało natomiast 156 mieszkańców naszej gminy. W roku ubiegłym w naszej gminie odnotowano 187 zgonów oraz 108 urodzeń: 55 dziewczynek i 53 chłopców. Najpopularniejszym imieniem wśród dziewczynek okazało się imię Maja, natomiast wśród chłopców – Marcel.

Od lewej radna Dorota Wacławska, radny Michał Dzimira, radny Marek Ostrowski, burmistrz Lidzbarka Maciej Sitarek, przewodniczący Rady Miejskiej Paweł Ciesielski

Lidzbark świętuje powrót do Macierzy

18 stycznia 1920 r. to wyjątkowy dzień dla naszego miasteczka. To dzień, w którym Lautenburg znów stał się Lidzbarkiem. To dzień w którym Lidzbark wrócił na mapę odradzającej się Polski.

Z tej okazji odsłoniliśmy tablicę z notą historyczną upamiętniającą to wydarzenie. Tablica stanęła obok pomnika na Placu Hallera odsłoniętego 11 listopada postawionego w hołdzie tym, którzy wywalczyli wolny Lidzbark i tych, którzy budowali II Rzeczpospolitą.

Rzeczpospolita Polska zniknęła z mapy Europy pod koniec XVIII w. Trzy państwa zaborcze: Rosja, Prusy i Austria doprowadziły do trzech rozbiorów Polski w 1772r., 1793r. i 1795r. Lidzbark w wyniku pierwszego rozbioru Polski znalazł się w granicach Prus. Polacy nigdy nie pogodzili się z utratą niepodległości. Ale wszystkie zrywy powstańcze w XIX wieku zakończyły się klęskami. Dopiero wybuch I wojny światowej i konflikt zbrojny z lat 1914 – 1918 dawał Polakom szansę na wolność. 11 listopada 1918r. Niemcy zawarły rozejm. Tego dnia Polska odzyskała niepodległość. Ta symboliczna data stała się jedną z najważniejszych dat w historii Polski.

Listopad 1918r. w Lidzbarku

Odzyskanie niepodległości przez Polskę w dniu 11 listopada 1918r. przyczyniło się do ożywienia dążeń patriotycznych mieszkańców Lidzbarka i okolic. W niedzielę 24 listopada 1918r. odbyły się dwa patriotyczne wiece. Jeden w sali „Vereinsgarten" rozpoczął krótką przemową Stefan Różycki. Zaproponował on na przewodniczącego spotkania ks. dziekana Wojciecha Klatta. Następnie Sylwester Bizan z Brodnicy przedstawił referat na temat

„O przeszłości Polski i obecnym położeniu politycznym". Odczytano też patriotyczną rezolucję, którą przyjęto jednogłośnie oraz odśpiewano pieśń kościelną „Boże coś Polskę". Tego samego dnia odbył się kolejny wiec, który rozpoczął Władysław Olszewski. Przewodniczącym zebrania został ks. dr L. Nelke, który wygłosił mowę o położeniu politycznym, co wywołało entuzjazm zebranych. W ten sposób Polacy mieszkający

w Lidzbarku rozpoczęli przygotowania do przejęcia tych terenów dla Rzeczypospolitej. Ale na ten fakt trzeba było jeszcze poczekać do 18 stycznia 1920r.

18 stycznia 1920r. – powrót Lidzbarka do Polski

Była niedziela, 18 stycznia 1920r. Tego dnia po 148 latach niewoli Lidzbark oficjalnie powrócił w granice odradzającej się II Rzeczypospolitej Polskiej. Był to przełomowy dzień w historii Lidzbarka i jeden z najważniejszych momentów w dziejach miasta. Od godzin porannych mieszkańcy zaczęli gromadzić się na rynku. O godzinie 8.00 miasto opuściły oddziały niemieckie udające się do Prus Wschodnich. O godzinie 8.30 przybył do Lidzbarka pierwszy oddział wojsk polskich składający się z 11 żołnierzy. Na powitanie wojska polskiego udała się delegacja lidzbarzaków do Nowego Zielunia. Około godziny 10.30 przybył do miasta 2 batalion 47 pułku strzelców kresowych pod dowództwem porucznika Stanisława Czerkiewskiego. Na ówczesnym rynku (dzisiejszym Placu Hallera) odbyły się główne uroczystości powitalne. Następnie wszyscy udali się do kościoła św. Wojciecha na nabożeństwo dziękczynne. Po południu odbyła się zabawa, a o godzinie 19.00 urządzono przemarsz po mieście z pochodniami i muzyką. Aż do późnych godzin nocnych mieszkańcy świętowali powrót Lidzbarka do Polski.

MD

Sekcja kajakowa UPKS Poncio

Nagrody dla lidzbarskich sportowców wręczone

Chociaż nie mogliśmy się w tym roku spotkać podczas tradycyjnej Gali Sportu, nie zapomnieliśmy o naszych lidzbarskich uzdolnionych sportowcach.

W tym roku nagrody zostały wręczone w nieco innej formie. Zachowując sanitarny reżim, trenerzy oraz przedstawiciele klubów spotkali się z Burmistrzem Lidzbarka by odebrać przyznane im nagrody – To trudny czas dla nas wszystkich, dla sportowców, którzy nie mogą regularnie trenować również. Nie zapomnieliśmy jednak o Waszych osiągnięciach i w sposób szczególny chcielibyśmy Wam za nie podziękować. Trzymamy też kciuki za dalsze sukcesy – mówił Burmistrz Lidzbarka. Każda z sekcji lidzbarskich klubów sportowych zaopatrzona została w potrzebny im sprzęt. Wśród nich znalazły się m. in. stroje sportowe, piłki i inny niezbędny do treningów specjalistyczny sprzęt sportowy. Wszystko to w ramach podziękowań za ich wybitne osiągnięcia na arenie ogólnopolskiej oraz międzynarodowej oraz reprezentowanie naszego miasta. Nie ulega wątpliwości, że ich osiągnięcia powinny być odpowiednio wyróżnione. Nagrody w postaci symbolicznych czeków wręczyli wyróżnionym burmistrz Maciej Sitarek wraz z dyrektorem MOSiR Markiem Ziółkowskim.

Sekcja Piłki Nożnej UPKS Poncio

Sekcja Tenisa Stołowego UKS Wel Lidzbark

Sekcja Piłki SiatkowejUKS Wel Lidzbark

Lidzbark jedyny z województwa w programie „LeadAIR"

„LeadAIR" to półroczny program edukacyjno-rozwojowy dla miast, realizowany przez Fundację Forum Energii. Jego ideą jest wsparcie samorządów wiedzą ekspercką w zakresie planowania, wdrażania i finansowania poprawy jakości powietrza. Adresowany jest dla samorządów, które poszukują wiedzy, inspiracji i wsparcia w podejmowaniu działań na rzecz czystego powietrza. Poprzez uczestnictwo w programie przedstawiciele miast dowiedzą się jak zaplanować i przeprowadzić programy antysmogowe oraz skutecznie pozyskać środki na niskoemisyjną transformację.

Lidzbark zakwalifikował się do elitarnego grona 15 polskich miast biorących udział w drugiej odsłonie Programu. Żeby zostać wybranym przez komisję rekrutacyjną i pokonać konkurencję z całej Polski, należało uargumentować swoją motywację do wzięcia udziału w programie, przedstawić dotychczasowe działania i wizje dalszej walki w celu pokonania smogu.

Czyste powietrze to sprawa nas wszystkich, to nasze wspólne dobro i odpowiedzialność. Bez względu na to gdzie mieszkamy i jak żyjemy smog wpływa na życie, a tym samym zdrowie nas samych, naszych dzieci, rodziców. Badania pokazują, że za zanieczyszczone powietrze płaci każdy. Polski smog kosztuje nas średnio 5 lat życia. W wielu polskich miastach i wsiach, jesienią zaczyna się nierówna walka ze smogiem. Działania pojedynczych osób nie są w stanie zapewnić oczekiwanych i wystarczających rezultatów. Niezbędne są działania władz samorządowych.

Patronami programu LeadAIR są Ministerstwo Klimatu i Środowiska, Ministerstwo Rozwoju, Pracy i Technologii oraz Narodowy Fundusz Ochrony Środowiska i Gospodarki Wodnej.

Partner medialny – portal wysokienapiecie.pl.

„Dąb Rzeczypospolitej" spalony

W pierwsze święto Bożego Narodzenia do wszystkich z nas dotarła niezwykle smutna wiadomość. Prawdopodobnie na skutek podpalenia spłonął liczący około 500 lat „Dąb Rzeczypospolitej", zwany też „Dębem Jagiełły". Majestatyczne drzewo o 6,5-metrowym obwodzie i ponad 35-metrowej wysokości runęło.

Dąb szypułkowy na terenie osady leśnej Falk, zwany „Dębem Rzeczypospolitej", a rzadziej „Dębem Jagiełły" został uznany za pomnik przyrody w 1955 roku. Dąb Rzeczpospolitej był nie tylko niesamowitym pomnikiem przyrody, najważniejszym obiektem przyrodniczym Pojezierza Brodnickiego, ale miejscem, z którym praktycznie każdy z nas ma niezapomniane wspomnienia. To miejsce hucznych zabaw, spotkań harcerzy, orientacyjny punkt spotkań miejscowej ludności. To drzewo widziało więcej niż każdy z nas może sobie wyobrazić. To miejsce także pierwszych wycieczek przedszkolaków, spotkań, wycieczek pieszych i rowerowych. Kto z Was pamięta ogromną dziurę w drzewie, która pomieścić mogła nawet kilka osób?

Pożar powalonego już dębu zauważyła grupa lidzbarskich rowerzystów, która niezwłocznie zawiadomiła odpowiednie służby. Podziękowania należą się także przybyłym strażakom, którzy dogasili poległy pomnik przyrody.

W środku dębu znajdowała się wspomniana dziupla o wysokości 8 m, zamieszkiwana w okresie letnim przez nietoperze. Swego czasu wnętrze dębu było wypełnione cementowo – asfaltową plombą, która miała polepszyć stan zdrowotny drzewa. Niestety skutki były odwrotne. W 1994 r. pracownicy Parku usunęli plombę, odkazili środkiem grzybobójczym wnętrze drzewa po czym szczelina do wnętrza dębu z roku na rok zaczęła zarastać.

Okolice dębu były w czasach zaborów miejscem patriotycznych spotkań polskiej ludności. Organizowano tam także zabawy ludowe."Dąb Rzeczypospolitej" rósł w leśnictwie Buczkowo na terenie rezerwatu przyrody „Jar Brynicy", w odległości około 150 m od południowej krawędzi jaru. Nieopodal dębu zwracają uwagę okazałe, około 200-letnie sosny. Można do niego dojść niebieskim szlakiem pieszym. Prowadzi do niego również przyrodnicza ścieżka dydaktyczna „Jar Brynicy" na trasie: Zielona Szkoła „Ekoczar" w Czarnym Bryńsku – Węgornia – Kompleks leśny na sandrze – krawędź doliny Brynicy – Nosek – Leśniczówka Buczkowo – południowa część rezerwatu – Dąb Rzeczypospolitej – zbocza Jaru Brynicy – dno Jaru Brynicy – północna część rezerwatu.

Fot. 10. „Dąb Rzeczypospolitej" nad Branicą. Fot. Z. Czubiński
„Dąb Rzeczypospolitej" (Oak of the Republic) on Branica river.

Drodzy Seniorzy zostańcie w domu!

Pamiętajcie, że w dalszy ciągu możecie skorzystać z pomocy w zrobieniu i dostarczeniu podstawowych, codziennych produktów i leków. Usługa dostarczenia jest bezpłatna.

SENIORZE

zostań w domu!

W RAZIE POMOCY W ZROBIENIU ZAKUPÓW LEKÓW I ARTYKUŁÓW SPOŻYWCZYCH

ZADZWOŃ

782 184 896

OD PONIEDZIAŁKU DO PIĄTKU W GODZINACH PRACY MIEJSKIEGO OŚRODKA POMOCY SPOŁECZNEJ W LIDZBARKU.

Żywność, środki higieniczne i środki czystości będą kupowane w ilościach niezbędnych do samodzielnego funkcjonowania osób starszych. Leki kupowane będą na podstawie recept. Pracownik MOPSu najpierw odbierze pieniądze od Seniora, a następnie dokona zakupów w jednym ze sklepów na terenie miasta.

Od teraz zgłoszenia przyjmuje Miejsko Ośrodek Pomocy Społecznej w Lidzbarku– numer telefonu pod który można dzwonić: 782 184 896 od poniedziałku do piątku w godzinach pracy Miejskiego Ośrodka Pomocy Społecznej w Lidzbarku.

Z tej formy mogą skorzystać osoby w wieku powyżej 70 roku życia, samotnie prowadzące gospodarstwo domowe lub mieszkające z drugą osobą z niepełnosprawnościami, długotrwale chorą lub niesamodzielną. Zakupy dostarczone zostaną również do mieszkania osoby z niepełnosprawnością, która ukończyła 18 lat, mieszka w Gminie Lidzbark i samotnie prowadzi gospodarstwo domowe.

Co najważniejsze! Jeżeli nie zgłaszałeś zapotrzebowania na pomoc i nie rozmawiałeś telefonicznie z pracownikiem MOPSu nie otwieraj drzwi! Bądźcie ostrożni.

Wolne w czasach koronawirusa

Od marca ubiegłego roku trwa epidemia koronawirusa, która miała i ma ogromny wpływ na nasze życie. Praca, codzienne życie, spędzanie wolnego czasu diametralnie się zmieniły. Chcąc chronić siebie i swoje zdrowie zostajemy w domach. Szkoły przedszkola, instytucje, restauracje, kluby, obiekty sportowe, wszystkie miejsca gdzie można było spędzić wolny czas zostały zamknięte. To nie oznacza jednak, że musimy się nudzić.

Czas w domu nie musi być karą. Można go spędzić kreatywnie. Potraktujmy to jako możliwość spędzenia wolnego czasu z rodziną, odpoczynku od codziennych obowiązków. Podsuwamy kilka pomysłów na to, jak można ciekawie spędzić ten czas.

Duża część dzieci spędzi ten czas przy telewizorze i grach komputerowych. My proponujemy nieco inne spędzenie wolnego czasu: poczytajcie książkę, pograjcie w planszówki, zorganizujcie turniej układania puzzli, domowy konkurs karaoke. To również doskonały czas na rozrywkę dla umysłu. Z pewnością znajdą się amatorzy łamigłówek, krzyżówek czy sudoku. Chcielibyście zadbać o swoją sylwetkę, ale zawsze zaczynacie swoją przygodę ze sportem od „przysłowiowego poniedziałku"? To czas na sportowe wyzwanie. Nieco starszym proponujemy domowe spa, wspólne gotowanie, domową sesję zdjęciową albo po prostu delektowanie się dobrą kawą.

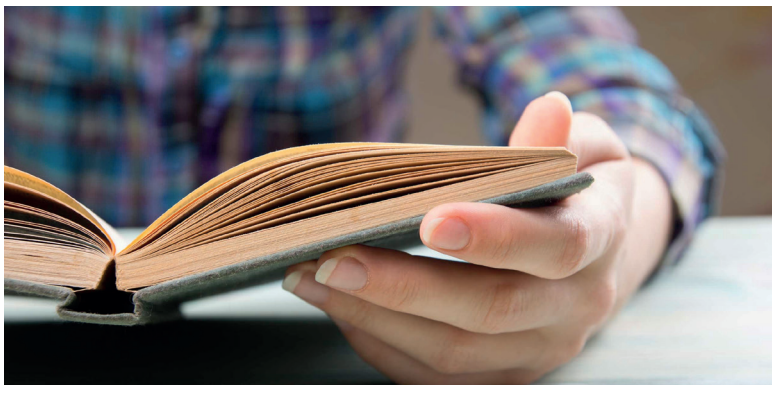

Szczepienia przeciw COVID-19 – co warto wiedzieć?

Opracowanie szczepionek przeciw COVID-19, które są bezpieczne i skuteczne, to długo oczekiwany punkt zwrotny w walce z pandemią. Zmieniła ona życie Polaków, sposób pracy, edukację dzieci, ma negatywny wpływ na gospodarkę.

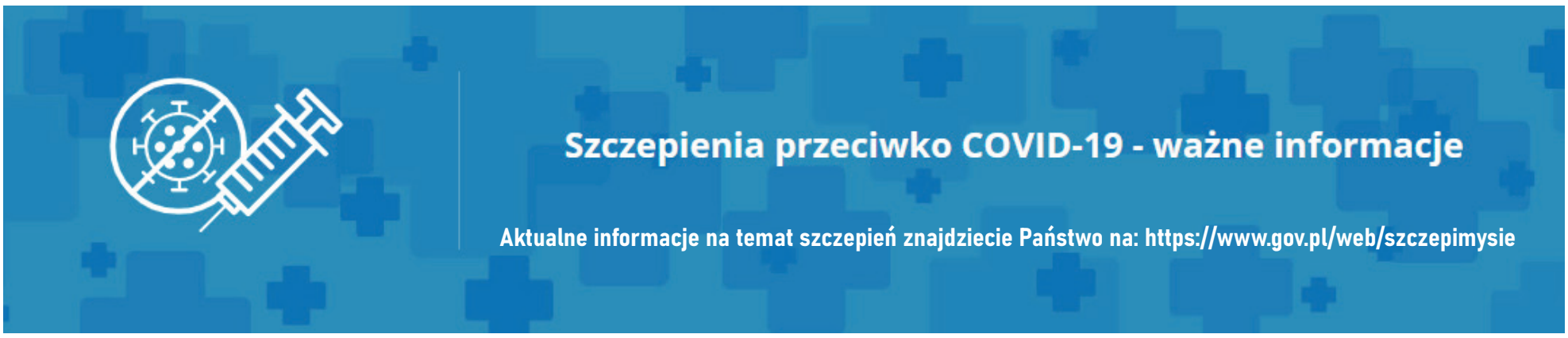

Od dzisiaj (15 stycznia) rozpoczęła się rejestracja osób 80+ zainteresowanych szczepieniem. Zarejestrować się będzie można:

- telefonicznie pod numerem 989,
- poprzez stronę internetową https://www.gov.pl/.../procedura-szczepien-krok-po-kroku
- telefonicznie w punktach szczepień.

Na terenie naszego miasta znajdują się dwa punkty szczepień: przeciwko COVID:

- NZOZ ESKULAP Spółka z ograniczoną odpowiedzialnością spółka komandytowa, ul. Zieluńska 25, tel. 23 696 10 72, 662 272 661.
- „Zdrowie" Lekarz Ryszard Wielechowski, Lekarz Emilia Maria Kulas-Lewandowska Spółka Partnerska, ul. Brzozowa 10, tel. 690 429 900.

Ważne, aby przy rejestracji podać informacje jeśli jest się osobą niepełnosprawną lub z innych przyczyn nie jest w stanie dotrzeć do punktu szczepień. W takiej sytuacji zespół szczepionkowy przyjedzie do domu i zaszczepi taką osobę na miejscu.

***Aktualne informacje na temat szczepień znajdziecie Państwo na: https://www.gov.pl/web/szczepimysie**

Na terenie naszej gminy uruchomione zostały dowozy dla osób, które same nie są w stanie dotrzeć na szczepienie. Zgłoszenia przyjmuje Miejski Ośrodek Pomocy Społecznej pod numerem 533 549 298 od poniedziałku o piątku w godzinach 8:00 – 15:00.

Transport będzie realizowany dla osób:

- posiadających aktualne orzeczenie o niepełnosprawności w stopniu znacznym o kodzie R lub N lub odpowiednio I grupę z w/w schorzeniami;
- mających obiektywne i niemożliwe do przezwyciężenia we własnym zakresie trudności w samodzielnym dotarciu do najbliższego miejscu zamieszkania punktu szczepień.

Koordynatorem gminnym w sprawie organizacji transportu do punktu szczepień jest pracownik Urzędu Miast i Gminy w Lidzbarku, numer tel. 23 696 15 05 i 533 549 298 (od poniedziałku do piątku, w godzinach pracy urzędu).

WAŻNE. Zgłoś potrzebę dowozu tylko wtedy, kiedy będziesz miał podany termin szczepienia.

Zadbaj o swojego seniora!

Dowozy realizowane będą tylko w przypadku totalnego braku możliwości dotarcia na szczepienie. Jeśli macie kogoś w rodzinie, kto jest w stanie dowieźć Was na szczepienie, poproście o pomoc.

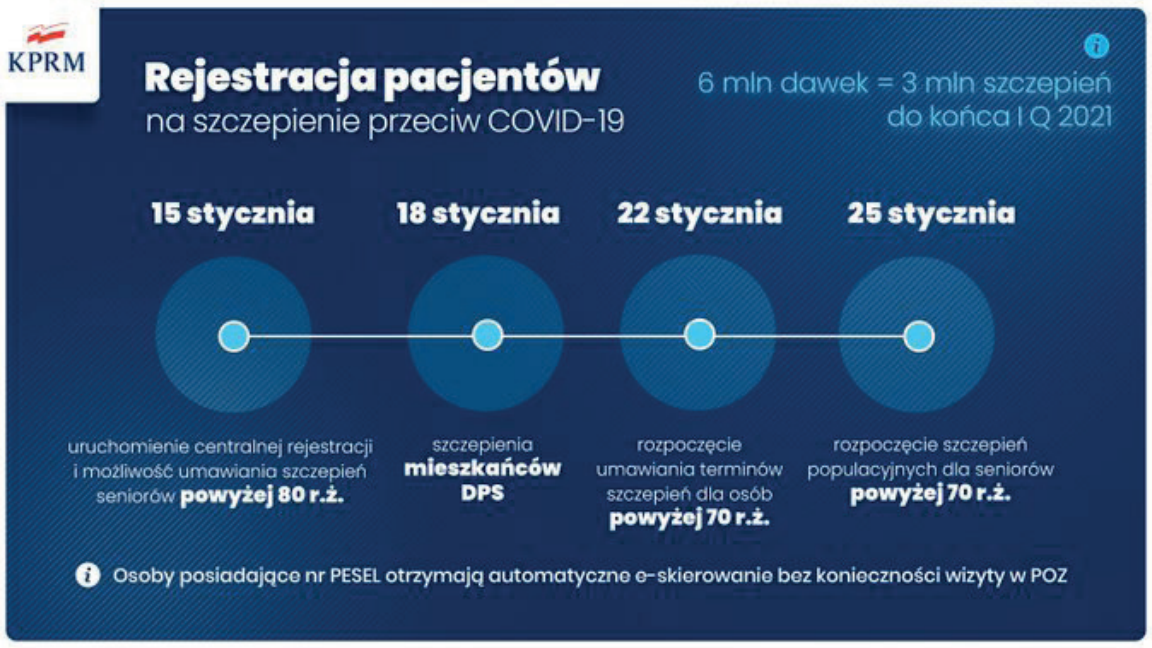

Dlaczego warto się zaszczepić przeciwko COVID-19?

Bo uchronisz siebie przed niebezpieczeństwem

Z bardzo dużym prawdopodobieństwem – sięgającym nawet 95% – szczepienie uchroni Cię przed zakażeniem COVID-19.

Bo uratujesz komuś życie

Szczepiąc się, myślisz również o innych – członkach rodziny, przyjaciołach i znajomych. Ale także nieznajomych – spotkanych przypadkiem na ulicy, czy w sklepie. Dzięki Tobie zwiększy się również ich bezpieczeństwo. Nawet jeśli czujesz się młody i silny, poprzez zaszczepienie przerwiesz łańcuch zakażeń.

Bo możesz!

Szczepionki na koronawirusa są dobrowolne, bezpłatne i skuteczne.

Bo pomożesz zwalczyć pandemię na świecie

Od wybuchu epidemii na COVID-19 zmarło już ponad 1,5 mln ludzi na całym świecie. Każdy zaszczepiony to potencjalnie od kilku do kilkunastu osób uchronionych przed zarażeniem. Już 50% zaszczepionej populacji istotnie wpłynie na zmniejszenie ryzyka szerzenia się w niej koronawirusa.

Bo zyskasz spokój

Szczepiąc się, zyskasz wewnętrzny spokój, wynikający z bezpieczeństwa własnego i najbliższych.

Bo szczepionki są bezpieczne

Szczepionki są badane przez polskie i unijne instytucje. Ich dopuszczenie do użytku jest zależne od decyzji Europejskiej Agencji Lekowej.

Bo zostaniesz zbadany

Przed szczepieniem zostaniesz przebadany przez lekarza. Dzięki temu sprawdzisz swój aktualny stan zdrowia.

Bo dzięki Tobie szybciej wrócimy do normalności!

Szczepiąc się, przyczyniasz się do szybszego znoszenia ograniczeń i powrotu nas wszystkich do normalnego życia.

Powrót do normalności oznacza:

- odejście od maseczek,
- swobodne spotkania z rodziną i przyjaciółmi,
- powrót dzieci do szkół i rozwój ich kompetencji społecznych,
- dalszy rozwój gospodarki,
- ochronę miejsc pracy oraz szansę na nowe zatrudnienia,
- swobodny dostęp do basenów, siłowni, kin i teatrów,
- wakacje bez ograniczeń,
- poprawę jakości życia nas wszystkich.

Szczepionki są najbardziej skuteczną metodą chroniącą przed zarażeniem różnymi chorobami. Ludzkość z powodzeniem korzysta z tej zdobyczy cywilizacji od kilkuset lat.

1%

*Przedstawiamy listę organizacji Pożytku Publicznego oraz osoby z terenu naszej Gminy, na które można przekazać 1% podatku i zachęcamy do pomocy potrzebującym. Jeżeli ktoś chciałby zgłosić brakującą tu organizację bądź osobę, prosimy o kontakt pod nr tel.: **23 696 15 05 wew. 182** lub mailowo: **promocja@lidzbark.pl***

Nazwa	NR KRS	Uwagi
Arkadiusz Łukaszewski	KRS 0000338878	cel szczegółowy: Arkadiusz Łukaszewski
Bartosz Anger	KRS 0000037904	cel szczegółowy: 2692 Bartosz Anger
Brzezicka Justyna	KRS: 0000270809	cel szczegółowy: Brzezicka 6645
Dorota Waleszkowska	KRS 0000055578	cel szczegółowy: Dla Doroty Waleszkowskiej
Ewa Pałkowska	KRS 0000338878	„Dobro powraca" Fundacja Na Rzecz Chorych Na Stwardnienie Rozsiane
Ewelina Jędraszek Wilamowska	KRS 0000037904	cel szczegółowy: 11012 Jędraszek Wilamowska Ewelina
Grażyna Witkowska	KRS 0000270809	cel szczegółowy: Witkowska, 12363
Grzegorz Jendraszek	KRS 0000249753	cel szczegółowy: Grzegorz Jendraszek
Jacek Napiwodzki	KRS 0000270809	z dopiskiem: Napiwodzki 5217
Julia Orłowska	KRS 0000037904	cel szczegółowy:29517 Orłowska Julia
Julia Balla	KRS 0000037904	cel szczegółowy: 19367 Balla Julia
Kurkowe Bractwo Strzeleckie w Lidzbarku	KRS: 0000153636	
Marta Burzyńska	KRS 0000037904	cel szczegółowy: 3965 Burzyńska Marta
Marzena Igelska	KRS 0000037904	cel szczegółowy: 20895 Igelska Marzena
Szkoła Podstawowa w Słupie	KRS 0000418384	cel szczegółowy: Szkoła Podstawowa w Słupie
Szkoła Podstawowa w Kiełpinach	KRS: 0000270261	cel: Szkoła Podstawowa w Kiełpinach 6357
Sławomir Dembowski	KRS 0000270809	z dopiskiem: Dembowski 3912
Warmińsko-Mazurski Związek Piłki Nożnej	KRS 0000086043	z dopiskiem: LKS Wel Lidzbark lub UPKS PONCIO 2010 Lidzbark
ZHP Chorągiew Warmińsko - Mazurska Hufce Działdowo i Lidzbark	KRS 0000271499	poz.62: można dopisać nazwę drużyny, na którą chcemy dokonać wpłaty
Przedszkole we Wlewsku	KRS 0000044175	cel szczegółowy: Przedszkole SPSK we Wlewsku
Fundacja Dzieciom „Zdążyć z pomocą"	KRS 0000037904	cel szczegółowy: 34343 Badaczewski Szymon
Fundacja AVALON	KRS 0000270809	cel szczegółowy: Brojacz 9106
Karolina Rychcik	KRS 0000037904	cel szczegółowy: 29393 Rychcik Karolina
Alicja Cybulska	KRS 0000037904	cel szczegółowy: 37275 Cybulska Alicja
Jakub Świniarski	KRS 0000037904	cel szczegółowy: 2600 Świniarski Jakub
Marcel Kowalski	KRS 0000037904	cel szczegółowy: 30359 Kowalski Marcel
Marta Kaczorowska	KRS 0000270809	cel szczegółowy: 13616 Kaczorowska
Patryk Płocharski	KRS 0000037904	cel szczegółowy: 1459 Płocharski Patryk
Szymon i Wojciech Domańscy	KRS 0000097900	cel szczegółowy: dla Szymona i Wojciecha Domańskich
Związek OSP RP	KRS 0000116212	cel szczegółowy: **OSP Bryńsk** - Bryńsk 81 13-230 Lidzbark **OSP Jeleń** - Jeleń 14 13-230 Lidzbark **OSP Kiełpiny** - Kiełpiny 64 13-230 Lidzbark **OSP Lidzbark** - ul. Nowy Rynek 15 13-230 Lidzbark **OSP Nowy Dwór** - Nowy Dwór 36 13-230 Lidzbark **OSP Słup** - Słup 26 13-230 Lidzbark **OSP Stare Dłutowo** - ul.1000-lecia 24 13-230 Lidzbark **OSP Tarczyny** - Tarczyny 5 13-230 Lidzbark **OSP Wąpiersk** - Wąpiersk 56 13-230 Lidzbark